FAMILIA ACUSA POLICIA DE TER ENFORCADO GARIMPEIRO

Alto Madeira

Fundador dos Diários Associados | ASSIS CHATEAUBRIAND

Ano XXVII — Porto Velho, terça-feira, 2 e sábado, 3/11/1984 — N.º 10.595

NÚMEROS DA LOTO

O sorteio da Loto, que, devido ao feriado — Finados — de hoje, foi antecipado para ontem, registrou os seguintes dezenos: 03, 13, 19, 41 e 60.

O garimpeiro Silvio Cirino dos Santos foi assassinado dentro de uma cela da Polícia Militar em Cacoal. Ele foi espancado até a morte e depois houve simulação de enforcamento. A acusação foi feita ontem ao Judiciário em Porto Velho em petição onde o advogado João Lucena Nogueira e mulher do morto — cita vários fatos. Lucena disse que o cadáver de Silvio, mesmo após passar no IML, está com fortes marcações. Silvio, conforme o advogado, está sob ameaça de morte por parte policial civil durante uma batida para localizar um caminhão de cassiterita que havia sido roubado.

Página 7.

Ontem durante todo o dia, centenas de pessoas estavam preparando os túmulos para fazerem hoje suas orações pelos mortos. (Foto Juanito).

FINADOS

DIA DE ORAÇÕES PELOS MORTOS

Além de linhas especiais de ônibus, também a Direção da Estrada de Ferro Madeira-Mamoré deverá colocar o trem em funcionamento e com isso transportar os que forem hoje orar pelos seus mortos no cemitério de Santo Antônio. Um esquema especial será obedecido durante todo o dia e a noite pela Polícia Militar não só na fiscalização das partes internas e externa dos cemitérios mas também no controle do trânsito. Além de missas em todos os cemitérios da capital os principais, Santo Antônio e Inocentes, deverão ter também cultos de várias religiões. Cuidados especiais deverão ser tomados por quem vai levar crianças ou então para se evitar furtos e pequenos incidentes ao acúmulo de velas e pessoas.

Veja matéria na página 3 do 1º

Sucessão — faltam 74 dias

LÍDER DO PDS NÃO CRÊ EM TRAIÇÃO

O líder do PDS na Assembléia, deputado Heitor Júnior, disse ontem que não crê em traição dentro dos delegados de Rondônia ao Colégio Eleitoral. "Os companheiros que foram escolhidos não vão virar em Paulo Maluf, simplesmente, mas no candidato indicado pelo partido", afirmou Heitor. Ele arrisca que 80% dos que estão na Frente Liberal o fazem por revanchismo" e disse confiar que "com a exigência da fidelidade partidária o nosso candidato ganhará facilmente". Heitor frisou, ainda, não poder dizer se os deputados Oswaldo Piana e José Bianco, estavam falando sério quando anunciaram a possibilidade de apoiarem Tancredo Neves".

Mais notícias da sucessão na página 7.

Desde cedo as "pioneiras" saíram pesquisando a opinião dos eleitores. (F. Juanito)

NAS RUAS A PESQUISA DE PIANNA

Um grupo de 30 pessoas, nas ruas, na capital, vai colher uma pesquisa que deverá ouvir 30 mil pessoas até amanhã, visando as decisões do Diretório Estadual em Porto Velho em quem ele deverá votar no Colégio Eleitoral. O trabalho vai atingir também o interior.

Maluf fará 5 comícios

Brasília (EBN) — O deputado Paulo Maluf anunciou que, nos meses de novembro e dezembro, irá fazer cinco comícios, a fim de divulgar o seu programa de Governo. O primeiro comício, segundo o candidato, deverá ocorrer no próximo dia 10, em Cuiabá e o último, ainda sem data marcada, no Estado de São Paulo.

As escolas reabrirão, ano que vem, dia 21 de fevereiro.

ANO LETIVO DE 85 COMEÇA DOIS DIAS APÓS O CARNAVAL

O Secretário Álvaro Costa, da Semec, anunciou ontem que começa no dia 21 de fevereiro, dois dias após o fim do carnaval, o ano letivo de 1985, quebrando uma tradição em Porto Velho, onde as escolas normalmente abriam antes do período do Momo, o que que causava vários problemas e protestos dos pais.

Veja o assunto na página 6.

A EGO bateu recorde na construção da Base Aérea

Além da atenção com os detalhes técnicos do projeto, a Construtora Ego bateu recordes para entregar o complexo que forma a Base Aérea de capital, que conta não só com as instalações militares mas, também, com áreas de lazer, um hospital e outras instalações como a rampa d'água, que chega a uma altura de quase 25 metros. Páginas 4 e 5.

O bloco de entrada da Base Aérea de Porto Velho (Foto Rubinho)

Rioja, presidente da Caprenses, explica porque a escola Escola Samba Carinhos para seu samba de 85. (Foto Vanzin).

SAMBÃO DA DIPLOMACIAS FOI APRESENTADO ONTEM

O compositor David Correia (autor, dentre outros sambas do "Maravilhas do Mar" e "Hoje tem Marmelada" antes campeões pela Purpurina, e o autor do samba-enredo da Diplomatas para o próximo ano e estreia na Vitoriosa, acompanhado das passistas Nadira, Vera e sandra Bárbara, da Beija-Flor de Nilópolis, fez a apresentação. David este ano concorre já em fase final para ter seu samba cantado pela Vila Isabel.

Página 7 do 1º

DIA DE FINADOS

Hoje é Dia de Finados. Um dia em que todos se unem para homenagear seus entes queridos. Para nossa vida também. Pois é uma oportunidade de refletirmos sobre nossas falhas, nossos erros.

Há um ano a Dom Bosco, com prazer, leva atendimento e conforto às famílias porque Dom Bosco nas horas mais difíceis. Nesse clima de reflexão, pedimos, como o apoio que sempre tivemos da comunidade, propiciemos sempre um sorriso de alta valia dentro dos objetivos traçados desde a nossa implantação.

FUNERÁRIA DOM BOSCO

Porto Velho: Avenida Pinheiro Machado, 1964 — Fone: 221-7699
Ji-Paraná: Rua Dr. Osvaldo, 66 — S - 4 — Vila Jelon

MORITA — Depois de vender seu supermercado de Porto Velho e agora suas onze lojas capixabas, o Grupo Morita se dispõe a realizar uma série de ajustes internos e a concentrar sua atividade no Estado de São Paulo e em regiões próximas, como Mato Grosso do Sul. A empresa concluiu que não valia a pena administrar à distância, onde, no caso capixaba, lojas de sortimento limitado (chamadas Novobox), que faturavam, em conjunto, cerca de Cr$ 400 milhões por mês, segundo Nelson Veiga, assessor da diretoria. Em São Paulo, explica, há supermercados que vendem mensalmente cerca de Cr$ 1 bilhão. Classificado em 10º lugar no setor, por faturamento, (Cr$ 90 bilhões no ano passado), o Grupo Morita ficará em 48 lojas diversas áreas já compradas para futuros empreendimentos

FINADOS: NOSSA HOMENAGEM AOS MORTOS, HOJE

HOMENAGENS — Dia de Finados, hoje, a data é de orações e de homenagens prestadas por parentes e amigos aos que já se foram desta vida terrena. Nos cemitérios dos Inocentes (o mais antigo da cidade), Santo Antônio, Recanto da Saudade (do 3º BEC) e até mesmo no já desativado Candelária, (onde estão os primeiros habitantes de Porto Velho) estarão presentes as homenagens da população. Nos cemitérios dos Inocentes e de Santo Antônio a concentração do público será das maiores e para este último haverá linha de ônibus especial, durante todo o dia.

FACA SUA CIDADE SER LIMPA: BEM PARA TODOS

INPS — Desde ontem, dia 1º, a menor contribuição previdenciária de um trabalhador passou a ser de Cr$ 14.557, mas se for autônomo, que deve recolher tanto a parte patronal, quanto a sua própria, este valor sobe para Cr$ 31.979. Para as empresas, que sempre recolhem 10% do salário de cada empregado, o menor valor de contribuição passou a ser de Cr$ 16.566. Estes valores divulgados pela Previdência Social entram em vigor junto com o novo salário mínimo. Com a vigência do novo mínimo, o teto de contribuição (20 sm), passa dos atuais Cr$ 1.943.520 para Cr$ 3.331.200. O empregado que estiver ganhando 20 salários mínimos ou mais passará a recolher mensalmente para o Inpas, Cr$ 333.120. Se for um autônomo e já estiver contribuindo há mais de 25 anos, a sua contribuição será de Cr$ 639.590.

QUEM POUPA TEM RESERVAS: FALE COM O BERON

PASSARINHO

ASSISTÊNCIA MÉDICA — O ministro da Previdência Jarbas Passarinho parece cansado de falar sua predileção de assistência médica — área do trampo, dirigida pelo médico Alunio Salles. Por que e que vocês não vão procurar o dr. Alunio lá no Rio? perguntou ele a repórteres em Brasília. E acrescentou: "Ele é uma grande figura, altamente responsável e tem Cr$ 4 trilhões para administrar os problemas da Inamps. As soluções têm que surgir dele. Ele sabe o que está se passando e as providências que deve tomar". Isso não pode ser uma resposta mas apenas uma demonstração de que o ministro confia em seu subordinado.

OBSERVE O CALENDÁRIO FISCAL PARA NOVEMBRO

BAIRROS VÃO DEFINIR — Uma reunião convocada para amanhã, dia 3, às 19 horas, na Biblioteca Dr. José Pontes Pinto, poderá deixar definida a realização do Torneio dos Campeões dos Bairros, na modalidade de futebol. O certame surge da idéia apresentada pelo desportista e vereador João Tavares que ao assumir o mandato na Câmara Municipal, fez uma indicação à Secet, sugerindo a disputa de um torneio que congregasse os campeões dos diversos certames realizados pela Liga, a fim de que se estabelecesse a campeão dos bairros de Porto Velho. Houve entendimentos com alguns dirigentes e o presidente da Liga do Esporte, Flávio de Castro Magno, onde se promove um campeonato com quase 20 times, recebeu orientação para coordenar o certame, juntamente com a Liga do Bairro Cuniã. A Silva. Com a reunião marcada para amanhã, às 19 horas, o assunto deverá avançar e tudo indica que ficará definida a realização do torneio que receberá o apoio da Secet, e assim, poderá se conhecer o campeão dos bairros no futebol, com o certame a idéia apresentada pelo vereador pedetista.

Corte nos subsídios alivia o orçamento

Rio (EBN) — "Do ponto de vista econômico, o ano de 1985, será muito melhor do que o de 1984, muito mais fácil, porque este ano ainda tivemos dificuldades nos processos de ajustamento devido à inflação mais elevada".

A afirmação foi feita no Rio, pelo ministro da Fazenda, Ernane Galvêas, no seu gabinete, onde assinou também os termos do arrendamento da Estrada de Ferro Corcovado que, pelo prazo de dez anos, será administrada pelo empresário Floriano Fecanha dos Santos, com 40 por cento dos recursos arrecadados absorvidos pelo Tesouro Nacional.

Paralelamente, o ministro assinou também o contrato de arrendamento do hotel das Paineiras no Rio que será gerenciado pelo empresário Mário Veiga de Almeida que transformará o prédio num hotel - escola.

Ao falar aos jornalistas, Galvêas ressaltou que o Governo Federal corrigiu as causas originais da inflação com o corte de subsídios da agricultura, consumo

Galvêas, anunciando medidas para conter déficit orçamentário.

exportações (com a extinção do crédito prêmio) o que possibilitou um saldo ao comércio nos naturais de sobrevivência que prevaleceram em 84.

ÓRGÃOS FORTALECEM O POLONOROESTE

BRASÍLIA (EBN) — O apoio e orientação do Ministério da Agricultura, da Superintendência de Desenvolvimento do Centro Oeste e da Empresa Brasileira de Assistência Técnica e Extensão Rural nas atividades de assistência técnica nas áreas do Polonoroeste foram formalizados ontem, em ato que contou com a presença do secretário-geral do Ministério da Agricultura, Leônidas Maia Albuquerque.

Com isso, a Emater passa a coordenar a programação e supervisionar toda a execução da assistência técnica e extensão rural que as empresas de assistência técnica de Rondônia e Mato Grosso executarem nas áreas do Polonoroeste, isso, segundo Otacílio Diogo, vai desde a filosofia e métodos de trabalho à orientação na propriedade, ao pequeno agricultor.

Leônidas Maia de Albuquerque lembrou que a assistência e extensão nas regiões de influência do Polonoroeste deverão seguir a orientação de racionalizar o aproveitamento do ano agrícola e evitar a degradação e continuar com o equilíbrio ambiental.

Para coordenar, disse e que isso a Emater-RO, através de sua superintendência Rural Planejou de Porto Velho a Emater-MT, através da coordenação e supervisão técnica, parcial ou global operativos anuais nos quais deverão estar explícitos a demanda de recursos humanos e materiais. Para a Emater-MT, bem como as empresas brasileiras e vai obrigação final caberá ao Ministério da Agricultura e Sudeco.

Deputado Jutty Martins (direita), ao lado do ranchinense Francisco Sales) e um voto de Roraima no Colégio. (Foto Rutinha)

Roraima quer asfalto e uma Hidrelétrica

BOA VISTA (EBN) — Satisfeito com a visita do presidente Figueiredo a Roraima, o governador do Território, general Aridno Martins de Magalhães, disse que existem dois pontos importantes que devem ser resolvidos antes que o Território se transforme em Estado: o asfaltamento da BR-174 que liga Manaus a Boa Vista e a construção de uma hidrelétrica de Paricão, distante cerca de 100 quilômetros de Boa Vista. Com estes dois pontos resolvidos ele garante que haverá maior desenvolvimento sócio-econômico da região, viabilizando o Território e dando condições para uma melhora tal transformação.

Com uma população de 100 mil habitantes, o Território tem sua economia baseada em madeira e turismo, sendo a energia gerada por diesel, pela Companhia Elétrica de Roraima, o que traz recursos.

Quanto a situação política local, Roraima conta apenas com duas Câmaras Municipais, a de Boa Vista e a de Caracaraí — e em dezembro, conforme anunciou Aridn — terá eleição para os demais Municípios.

Como o Território não possui Assembléia Legislativa, no Colégio Eleitoral se dispõe de 4 votos dos seus deputados federais, que são: Jutty Martins, Antenildo Cavalcante, Alcides Lins e Júlio Fagundes, todos do PDS.

Alto Madeira

EMPRESA ALTO MADEIRA LTDA
Fundada em 15 de abril de 1917
EURO TOURINHO
Diretor Geral
LUIS MALHEIROS TOURINHO
Diretor Superintendente
REGINA MALHEIROS TOURINHO COSTA
Diretora Administrativa
LIGIA SELENE TOURINHO DAIUTTO
Diretora Técnica
JOSÉ LUCIO ALBUQUERQUE
Editor Chefe
Diretor — Redação e Oficinas
Rua Barão do Rio Branco, 91 — Telefone 221-2811
Impresso em Offset

ASSINATURAS
Capital (Anual) Cr$ 780.000,00
Interior (Anual) Cr$ 650.000,00
Exemplar do Dia Cr$ 780,00
Exemplar Atrasado Cr$ 1.000,00

SUCURSAIS
BRASÍLIA — Rua do Jornalista Rua Alencastro Gomide Pereira 12 — Telefone: (061) 347-4887 — CEP 72201 — Telex 0611-22649.
RIMA São Paulo, Rua Rua de Abril, 230 — 9º andar — Telefone: (011) 231-1822 — CEP 01204 — Telex 011-23417. RIMA Brasília, Ed. Anhanguera Conj. 508, Setor Comercial Sul — Telefone: (061) 224-7217
Praça de Vigia — Os artigos com assinatura dos autores são inteiramente responsabilidade e opinião do autor. Sua publicação objetiva o propósito de colaborar e debater os problemas brasileiros e principalmente o regional, no nosso município.

OPINIÃO EM 30 LINHAS

O momento político nacional é, e deve ser, de reflexão. As dificuldades enfrentadas pela candidatura Paulo Maluf para se desenvolver levam setores da direita radical a pensarem numa radicalização do processo sucessório, o que faz milhões de brasileiros temerem a reedição de um dos mais negros capítulos da nossa história: a Revolução de 1964 e suas conseqüências desastrosas para o País.

Não que, àquela época, as intenções não tenham sido boas. Realmente, o que ocorreu foi que o processo, após o golpe, foi mau conduzido. Hoje, o País, aflito, vê a escalada da inflação, o crescimento do custo de vida e o achatamento dos salários. E, justamente por isso, reivindica mudanças.

Só que esse desejo de mudar fere mortalmente aqueles que, por razões pessoais, teimam em continuar no poder. É o medo de que a distância do poder apague para sempre todos eles da memória dos brasileiros os têm levado ao recrudescimento.

A iminência de um novo golpe não tem sido descartada, apesar de reiteradas vezes os ministros militares terem ressaltado que os membros das Forças Armadas já cumpriram sua missão, e agora estão dispostos a retornarem aos quartéis, para o cumprimento de outra missão, desta vez constitucional — a defesa da soberania nacional.

Só que, atrás deles, muita gente com interesses escusos se movimenta, visando reeditar 1964. Vide, por exemplo, o banqueiro Magalhães Pinto. Isso para citar apenas ele. Entretanto, se esquecem estes senhores que o País já não vive o mesmo momento do pré-64 e, dificilmente, sua população aceitaria pacificamente um novo golpe.

A Nação, unida e como um todo, reclama mudanças. E não mais aceita os casuísmos e tantos outros ismos mais. É hora de reflexão e conscientização, para que o País possa, definitivamente, consolidar o processo de abertura iniciado pelo presidente Geisel e seguido fielmente pelo presidente Figueiredo.

Até domingo.

PRESIDENTE LANÇA NOVAS CÉDULAS

BRASÍLIA (CEN) — O presidente João Figueiredo inicia, ainda em solenidade realizada na Casa da Moeda, em Santa Cruz, no Rio, as novas cédulas de 10 e 50 mil cruzeiros, homenageando pela primeira vez na história do meio circulante brasileiro personalidades ligadas ao setor cultural e científico. As novas cédulas impressas com as efígies de Rui Barbosa e Oswaldo Cruz entrarão em circulação a partir de dia 5 logo após as solenidades que se realizarão na fundação Casa de Rui Barbosa e na fundação Oswaldo Cruz.

A linha gráfica das novas cédulas acompanha a tendência estampada em várias outras e foi desenvolvida em harmonia segundo as Bancos Centrais e o Conselho Monetário Nacional (CMN) através de técnicos gráficos do próprio Banco do País.

A nota de 10 mil cruzeiros é em tributo ao sábio Artur Carneiro e homenageia o médico sanitarista Oswaldo Cruz, que viveu entre 1872 e 1917. Oswaldo Cruz, paulista de São Luiz do Paraitinga, viveu desde os cinco anos de idade no Rio de Janeiro, para onde seu pai, o também médico Bento Gonçalves Cruz, se transferiu a convite do imperador Dom Pedro II, como membro da Junta Central de Higiene Pública.

No campo das letras, o baiano Rui Barbosa, considerado o maior jurista nacional, por esse motivo, e a face da nova nota de 50 mil cruzeiros, idealizada pela artista plástica Alvaro Martins.

Nascido em Salvador, em 5 de novembro de 1849, formado em Direito pela Faculdade de São Paulo, Rui Barbosa, após ser aprovado com grau doutoral em ciências jurídicas, foi para o Rio de Janeiro, onde se tornou deputado provincial e, posteriormente, deputado geral. Como deputado foi autor do projeto da lei Saraiva, relativo a eleições diretas e pelo projeto Ferreira que previa a liberdade dos estrangeiros.

As novas cédulas foram aprovadas por resolução do Conselho Monetário Nacional de 4 de abril último, e terão curso legal em todo o território nacional.

Rui Barbosa foi um dos maiores juristas da História do Brasil. Tendo por convicção e defesa a liberdade, a ordem e a justiça, foi eleito para a Academia Brasileira de Letras em 1897, ocupando a cadeira nº 7, cujo patrono é José de Alencar. Rui Barbosa faleceu em 1º de março de 1923.

COMEÇA SEGUNDA O ENCONTRO SOBRE PECUÁRIA DE CORTE

Numa promoção da Embrapa, Secretaria de Agricultura, Emater e Delegacia Federal de Agricultura, será realizado nos próximos dias 5 e 6, no auditório da Emater, o Encontro Sobre Pecuária de Corte em Rondônia, que objetiva proporcionar à comunidade a troca de conhecimentos no campo da pecuária de corte, visando sistematizar a comunicação entre o segmento pesquisador, o extensionista e o produtor, em benefício da pecuária nacional.

O encontro será aberto pelo agrônomo Erivelton Scherer Roman, chefe da Embrapa em Porto Velho, com uma palestra a respeito dos objetivos do encontro, a partir das 8:30 horas do dia 5. Em seguida, o secretário de Agricultura Luiz Carlos Coelho de Menezes, mostrará a importância do encontro para a pecuária de Rondônia, seguindo-se uma palestra da pesquisadora do CNPCG, mostrando as atribuições do Centro Nacional de Pesquisa de Gado de Corte.

PAINEL

As 9:30 horas, o assessor da Federação de Agricultura do Estado, Alcides Antonicilli, mostrará, em painel, a "Caracterização e Problemas da Pecuária de Corte em Rondônia". Das 10:45 horas serão realizados debates a respeito dos temas, tendo como moderador o coordenador do Escritório Regional da Emater, Joseli Marques de Carvalho, e como debatedores os técnicos Sérgio José da Silveira, Antônio Lima e Silva, José Edilson de Andrade e Jonas Tavares da Silva, todos ligados a órgãos de extensão rural do Estado.

As 14 horas do dia 5 haverá um painel técnico sobre aspectos sanitários do rebanho, tendo como palestrantes os drs. Alulsio Cirilco e Francelino Goulart, ambos pesquisadores da Embrapa. Entre as 15:30 e 18 horas haverá um debate, tendo como moderador João Januário F. Filho também da Embrapa, e como debatedores Antônio Tabosa Filho e Nei Goes. Logo após será realizada uma visita ao campo experimental da Embrapa.

ALIMENTAÇÃO

Um painel técnico sobre alimentação de rebanho abre, às oito horas do dia 6, o encontro, tendo como palestrante o coordenador de pesquisa da área animal da Embrapa em Porto Velho, Carlos Alberto Gonçalves. Em seguida serão realizados debates, tendo como participantes Tarcísio Prezoto e Otacília Bezerra de Vasconcelos, e como mediador o sub-secretário de Agricultura Evenaldo de Vasconcelos Martins.

As 10 horas será a vez de melhoramento e reprodução animal, tendo como palestrantes Antônio do Nascimento Roda, pesquisador do CNPCG, e Sérgio de Matos, do mesmo órgão. Os debates ficarão a cargo de Alaor Fernandes Passos de Carvalho e Vicente Raimundo da Cruz, moderados por José Sombra Oliveira, coordenador de Difusão de Tecnologia da Embrapa.

DISCUSSÃO

A partir das 14 horas serão abertas discussões a respeito dos problemas da pecuária de corte no Estado levantados durante o encontro, ao tempo em que serão fornecidas sugestões para pesquisa. A coordenação estará a cargo do coordenador de Operações da Emater, Francisco Dárcio Lima. Os motivadores serão Sândi Castro de Souza, Raimundo Pereira Lima e Alceu Ribeiro Silveira. O encerramento será às 17 horas do dia 6, por Erivelton Scherer Roman, da Embrapa, após o que haverá um coquetel.

O melhoramento das pastagens é um dos temas do encontro

Na véspera de finados, a preocupação com a limpeza e os últimos detalhes

Muito trabalho na véspera de Finados

Muita gente esteve presente ontem aos cemitérios da capital providenciando ultima limpeza, pintura e adorno nas sepulturas de seus entes mortos, de acordo com o que determina a tradição, no dia de todos os santos, véspera de Finados.

No cemitério dos Inocentes, por exemplo, o movimento era muito grande, principalmente daqueles biscateiros que vendem seus serviços a todo preço, no sentido de ganhar a preferência e realizar o maior número de dinheiro.

Por outro lado, o maior movimento está previsto para hoje, durante todo o dia, com a colocação de coroas, flores, velas acesas e orações em intenção das almas dos mortos. O costume todos os anos é de se colocar enfeites, mas ontem muito pouco havia sido feito quanto a isso. Apenas algumas sepulturas e túmulos estavam com velas acesas e coroas.

IGREJA

Três missas serão celebradas hoje destinadas a Finados na Catedral. A primeira será as 06h30m, a segunda às 16h30m e a última às 20h30m e que deverão contar com a participação de muita gente. Todos os anos a igreja se torna pequena para o número de católicos que comparecem às três celebrações. Na capela do próprio cemitério também se realizam missas.

Tavares quer isentar do IPTU os sem emprego e os imóveis humildes

Está tramitando na Câmara Municipal um projeto de lei de autoria do vereador João Tavares Pinheiro (PDS), que autoriza isentar do pagamento do Imposto Predial Territorial Urbano-IPTU, os proprietários de imóveis com características humildes que não tenham emprego fixo ou, quando tiver, perceba vencimentos na base de um salário mínimo.

O projeto prevê que o proprietário que preencher as exigências requererá a isenção até 120 dias após lançada a cobrança, sendo o pedido avaliado pelo órgão competente da Prefeitura e submetido a despacho final do prefeito do Município.

Ao justificar seu projeto de lei, João Tavares diz ser evidente que o Município não pode estar a ceder as suas fontes de arrecadação, sob pena de vir no futuro a enfrentar dificuldades com a sua receita, mas por outro lado, alienta que o poder público não pode desconhecer o estado de penúria em que vivem as classes carentes, principalmente aquelas lares onde os titulares — marido ou mulher — não tem emprego fixo, ou quando tem, percebem na faixa de um salário mínimo que, como provadamente, só permite a sobrevivência da pessoa humana com a ajuda de Deus.

HUMANO E SOCIAL

Para o vereador peessista, pessoas nessas condições, proprietárias de moradias humildes que são verdadeiros barracos não devem ser sobrecarregadas com o pagamento do IPTU, pois assim o Município estará decretando sobre elas uma autêntica "pena de morte".

João Tavares não quis comentar sobre a sorte do seu projeto de lei, no tocante à aprovação ou não pelos vereadores. Disse, apenas, que o projeto apenas de versar sobre matéria financeira cuja competência é do executivo, não é inconstitucional já que é autorizativo, e acrescentou que vê nele um elevado sentido humano e social, pois se aprovado, beneficiará centenas ou talvez milhares de pessoas carentes que muitas vezes deixam de comer para pagar o IPTU, angustiadas de perderem o barraco que é o seu pequeno grande mundo.

Walmi apóia Teixeira na luta pelo garimpo manual

O delegado regional do Trabalho em Rondônia, Walmi Davis de Moraes disse ontem que a reabertura do garimpo manual de cassiterita nas áreas inviáveis à extração mecanizada no Estado pode sair "agora que o governador Jorge Teixeira se interessou do problema e por ser ele o único que pode interferir, em Brasília, para que isso aconteça".

Walmi destacou a iniciativa de Teixeira em procurar os garimpeiros para tomar conhecimento de seus problemas pois só agora esses trabalhadores tem alguém a seu lado capaz de ajudá-los.

POTENCIAL

Para o delegado do Trabalho, um forte aliado ao governador Jorge Teixeira nessa luta para que seja reaberto o garimpagem manual "é o grande potencial de minério que tem o subsolo de Rondônia, e porque as grandes empresas não podem explorá-lo ele deve ser perdido quando pode ajudar no pagamento de sua dívida externa". O que deseja convencer as autoridades a reconsiderarem a lei que proibe há mais de 10 anos que esse minério seja explorado.

Nos próximos dias 5, 6 e 7 estará se reunindo em São Paulo sob a orientação do Sindicato dos Trabalhadores das Indústrias de Energia Elétrica e da Comissão Brasileira de Relações do Trabalho, o Seminário Internacional do Trabalho, do qual Walmi Davis também participará e deverá expor às delegações da África, Nigéria, Bolívia e Portugal — também grandes produtores minerais — a realidade do potencial do seu solo rondoniense "como apoio às propostas que oportunamente dirá que são interessantes e favorecerá o desenvolvimento", disse o delegado Walmi Davis de Moraes.

GOVERNADOR DO ROTARY TRANSITA POR POSTO VELHO

Procedente de Belém e com destino a Vilhena, transitou por nossa cidade o Dr. Arnaldo Augusto Martins Maia, Governador do Distrito 472 do Rotary Club, que fará a entrega solene da Carta Constitutiva do recem criado Rotary Club daquela cidade.

O Rotary Club de Vilhena é o primeiro a ser constituído no interior do Estado, tendo como padrinho o já cinquentenário Rotary Club de Porto Velho.

Numerosa comitiva comandada pelo Presidente do Rotary de nossa Capital, Dr. Cesar Augusto Baptista de Carvalho, acompanhará o Governador em sua visita, prestigiando assim o evento.

"MILAGREIROS" AMEAÇAM COMERCIANTES NO CENTRO

Os comerciantes do eixo que envolve a praça Jonathas Pedrosa denunciaram ontem que estão sendo ameaçados por telefone, por elementos possivelmente envolvidos nas negociatas e o comércio ilegal existente na praça, principalmente aquelas que fazem receitas milagrosas, prevêem futuro e dizem que triplicam o pouco dinheiro que as pessoas têm no bolso.

Ontem, um desses comerciantes disse que seguidamente vem sofrendo coações e ameaças de assaltos, e até mesmo atentados porque ele seria um dos que, há cinco meses atrás, participou de um abaixo-assinado pedindo à Prefeitura que acabasse de vez com o comércio paralelo na praça, proibido já por lei sancionada pelo prefeito Sebastião Valadares.

"MILAGREIROS"

"Mas não são os vendedores ambulantes que nos preocupam. São os "milagreiros", que mostram casais de bichos que induzem as pessoas ingênuas a comprarem suas porções milagrosas, ou então participarem de uma sessão num reservado, deixando lá o dinheiro todo que tem", denuncia o comerciante.

Segundo esse mesmo comerciante, enquanto uma mestra o Tula dos Bichos, Centro ficam enrolando as pessoas ali aglomeradas pedindo para ver dinheiro e fazer render mais, indicando seus locais como realizadores dos grandes milagres financeiros. Ele diz que durante as oito horas comerciais a praça Jonathas Pedrosa está se transformando num verdadeiro antro de desocupados e vigaristas lesando a população". "Por isso, a Polícia deve agir com rigor, impedindo que a situação se agrave mais ainda, com a chegada do Natal, o que já causa um aumento nos vendedores ambulantes".

DIPLOMATAS INVESTE ALTO PARA SER BI

"Queremos não só o título de campeões do carnaval porto-velhense mas, principalmente mostrar aos [illegible] evolução pela festa e dar a melhor platéia para o povo rondoniense. Portanto teremos ao fim de janeiro a conseqüência que um amigo nosso, compositor dos mais famosos do país em escola fizesse para nós a letra e música com que vamos consagrar nosso estado no ano que vem".

Foi desta forma que o deputado Heitor Júnior, do PDS e presidente da Escola de Samba Diplomatas explicou a presença do compositor David Correia em Porto Velho para a apresentação de ontem, no Ypiranga, do samba-enredo da vermelho-e-branco para 1985, intitulado "O Pássaro de Fogo nas Minas de Urucumacuã".

"Foi unânime — explicou Heitor — a aceitação pela diretoria e pela ala de compositores da Diplomatas do samba de David e não poderia ser diferente, haja vista que ele é uma das maiores expressões em composição de samba-enredo no país".

DO SUCESSOS

E o enfoque de Heitor não é para menos. David Correia ostenta um currículo formidável de sucessos carnavalescos em todo o Brasil, tendo entre enumerado alguns deles como "Senhor Liberdade" do Salgueiro desfile ano em 82 foi a vez de "Meu Brasil Brasileiro", na Portela onde também suas outras sambas estocaram no país.

"São de minha lavra — explica David, sargento reformado da Marinha — os sambas "Maravilhas do Mar" com que a Portela ganhou o campeonato de 1981 e o "Hoje tem Pastoreada", de 1982. Este último, por sinal, é o preferido de David que já em 1979 emplacava outro samba com "Incrível, Fantástico, Extraordinário".

"Além dos amigos que fiz em todo o país, o samba também me deu satisfações financeiras, proporcionando melhor nível de vida para minha família, uma casa, etc", conclui David Correia que com seus 47 anos "bem vividos", ele diz, disputa com "Pérola que foi ontem o direito de ter seu samba cantado por milhares de pessoas durante o desfile da Vila Isabel no ano que vem.

O desfile da Vila Isabel, no ano que vem, quando diretoria, sua imensa torcida e componentes da família da Vila querem exaltar o samba-enredo com o batanga que David Correia fez e que promete no samba para dar o título de campeã à sua escola.

Ao final, David fez questão de ressaltar o esforço e o empenho do presidente da Vila, capitão Guimarães para que a escola seja a campeã.

A Diplomatas vem firme, em 85, para ser campeã outra vez.

Caiari lança samba amanhã

A escola de samba "Pobres do Caiari" lança amanhã, às 23 horas, no Ipiranga Esporte Clube, o disco compacto com a gravação do samba-enredo para o carnaval de 1985, retretando o enredo Cobra — Lendas, Rendas e Crenças, na voz do compositor, mestre-sala e puxador Babá.

No mesmo disco, na outra face, foi gravada também o frevo-marcha tema da Banda do Vai Quem Quer, em conjunto com a escola. Na oportunidade será feita apresentação da bateria da escola e um grupo de músicos da Banda, animando o baile de lançamento.

Presentes deverão estar diretores, brincantes e admiradores que assistirão a apresentação do lançamento a ser feito pela presidente da escola, empresário e — agora — carnavalesco Chagas Neto. Cada convidado que adquirir uma mesa, ao preço de 30 mil cruzeiros vai ter direito a um disco com o brinde especial. Os batuqueiros que darão o show especial na festa encerraram ontem seus ensaios da praça dos Caixas D'água.

CIDADE TEM NOVA GUARNIÇÃO: BASE AÉREA

Na sua despedida, antes de embarcar, o presidente teve guarda formada pela unidade da guarnição local cujo pivão de comando comanda a área da Base

Os caças estão testando o equipamento de controle instalado recentemente.

Na inauguração, Dr. Heloísa Vasconcelos, Délio e Medeiros tomam o presidente Figueiredo, o governador Teixeira e o comandante Rodrigues, da Base

CAÇAS SOBREVOAM CIDADE ATÉ QUARTA

Quando milhares de brasileiros residentes ou em trânsito por Porto Velho assistiram à revoada de jatos sobre a capital de Rondônia nos últimos dias pensaram até que estavam em outra cidade: afinal nunca antes tantos aviões haviam sobrevoado a área, o que acabou fazendo com que até as escolas tivessem de paralisar as aulas porque os estudantes queriam ver o que estava acontecendo — e aplaudiam quando os jatos tipo caça passavam.

Os caças estavam testando os instrumentos de controle da Base mostrando também avanço da tecnologia nacional: todos são de marca Xavante, o que representa outro avanço no setor.

Estes aviões ficam até quarta-feira próxima, dia sete, oferecendo a oportunidade dos porto-velhenses assistirem ao treinamentos inéditos em nosso capital de uma esquadrilha de quatro caças Xavante, em missão transitória na Base Aérea de Porto Velho, pertencentes o 2o. Esquadrilha do 5° Grupo de Aviação, sediado em Natal/RN, no Centro de Aplicações Táticas e Recomplementação de Equipamento.

Os Xavantes, alvo de curiosidade popular, são fabricados por uma sociedade brasileira, italiana e alemã.

O comandante Rodrigues recebe o presidente Figueiredo para a inauguração

Em formação os jatos tipo caça são uma atração sobrevoando a capital

Recrutamento e treinamento de soldados será aqui mesmo

A partir de janeiro a Base Aérea de Porto Velho, inaugurada quarta-feira com a presença do presidente João Figueiredo, vai iniciar o trabalho de recrutamento de novos soldados para suprir as necessidades de seu quadro para serviço.

Também a partir de janeiro que vem a Base vai passar a preparar os recrutas aqui mesmo, devendo principalmente com seu contingente durante os dois cursos como o desfile de Sete de Setembro.

UMA OBRA DE FÔLEGO CONSTRUÍDA PELA EGO

Localizada numa área contígua ao aeroporto de Belmont, a mais nova Base aérea do país, a de Porto Velho, é composta de vários blocos para reunir todas as atividades necessárias ao seu funcionamento, permitindo também uma dualidade que agilize os muitos trabalhos e que estarão ligados com a estrutura da área reservada ao Ministério da Aeronáutica.

Em uma obra de longo prazo que levou 18 meses e que gerou os empregos com pontos turísticos e aparência pode se classificar de notável", afirmou em nosso contato o engenheiro da construção civil Chagas Neto, sobre as construções. Em preparativos para esta entrega aconteceu pela primeira vez a visita do Coronel Aviador João Figueiredo.

O ponto principal e do Comando, em dois andares. Localizado de frente para as duas pistas de taxiamento e saída de aeroporto, permitindo amplo visão numa área de 180 graus e dispõe o quase dois mil metros de curva de acesso ao Belmont.

Na nova Base, a destaque especial para o presidente que é o "Pai" da Aviação, Alberto Santos Dumont, que está perpetuado com um busto de bronze no centro, onde aparece seu rosto defronte de uma chapéu, num painel bem ao lado do prédio do Comando que mostra a presença do primeiro a voar no mais pesado que o ar.

OS PRÉDIOS QUE FORMAM A BASE AÉREA DE PVH

O complexo que forma a Base Aérea, de Porto Velho conta com prédios em varios tipos e outras instalações, dentro de um projeto dinâmico, conforme o empresário Chagas Neto, líder da Construtora Ego que fêz, com a parte de construção civil e urbanização daquela guarnição militar e foi tudo em 12 meses, prazo recorde para a envergadura do que se propos.

O principal prédio é o do Comando, construido em dois pavimentos, com área total de 3.582 metros quadrados, um auditório com capacidade para um bom número de pessoas, somando 123 pessoas, além da sala de projeção, contando também com uma central de ar-condicionado. Este prédio domina, numa parte mais elevada e destacada, os demais.

A base conta com três casinas: um para oficiais, outro para targentos e mais um para cabos e soldados, todos com alojamento e equipamentos como beliches, banheiros, salas de jogos. Também há alojamentos para oficiais, com 17 quartos, outro para sub-oficiais e targentos, com 36 apartamentos e mais um para cabos e soldados.

No total, o conjunto conta de 3 mil metros quadrados de área construida em alvenaria, permitindo amplo higidez na produção de alimentos e também na distribuição.

Há um prédio específico para uso dos oficiais, com refeitório, havendo também mais um para sub-oficiais e targentos além de um para cabos e soldados. Além das cozinhas industriais, são também também com câmaras frigoríficas.

O setor de saúde também recebeu uma parte do complexo instalado na Base Aérea e construido pela EGO: há um mini-hospital com 1.100 metros quadrados de área coberta, contando com setores de almoxarifado, radiologia, laboratório de análises clínicas, farmácia, urgência médica, clínica médica e cirurgia, odontologia clínica, cirurgia bucal e medicina social.

O abastecimento d'água da Base é garantido pelo poço construido por "canteiro d'obras", com altura equivalente a um prédio de seis andares, aproximadamente 21 metros, com a caixa tendo capacidade para 250 mil litros além de um sistema subterrâneo que permite a reservação de mais 100 mil litros.

A pavimentação da Base Aérea conta com 3.500 metros quadrados, com uma oficina para viaturas, leves, helicópteros, bombas de abastecimento para diesel, álcool e gasolina, setor de lubrificação.

O primeiro prédio que se observa, no entanto, é o do Corpo de Guarda, que controla a circulação de pessoas e veículos, constando dos seguintes recintos, salões, alojamento de praças, sala para oficial de dia e para adjunto, sala de visitas, material bélico, guarita para dois soldados, com dois pavimentos.

Políticos e empresários prestigiaram a inauguração da Base Aérea — deputado José do Prado Antônio Bastinin Lima (diretor do EGO). Alberto Cardeiro (diretor presidente da EGO), senador Odacir Soares e médico Paula Iran Rodrigues.

UM TRABALHO QUE EXIGIU MUITO ESFORÇO DA EGO

A obra construida pela Construtora Ego, sob o comando do empresário Chagas Neto, reuniu durante meses um contingente de trabalhadores que teve também no próprio local seu alojamento, a maioria deles trazida de outros Estados, haja vista a carência da mão-de-obra local.

Esses trabalhadores foram trazidos pela própria Ego, o que atesta a importância que a empresa deu para este serviço que durou 12 meses e obrigou a trabalho dia e noite para que o cronograma da obra fosse atendido e entregue conforme foi acertado.

Este fato demonstra que a tecnologia nacional neste setor da construção civil e a vontade de progredir já alcançam alto índice" afirmou o empresário Chagas Neto.

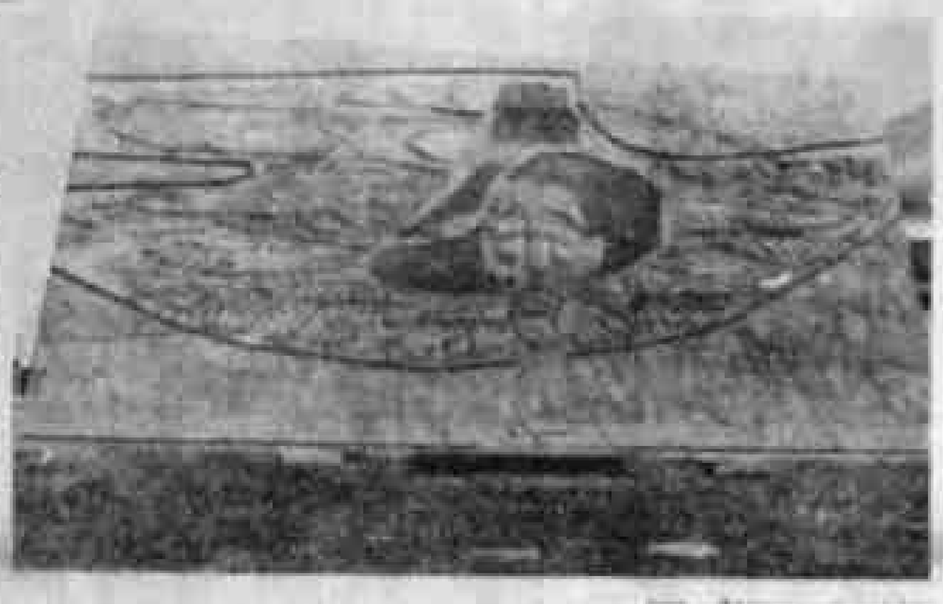

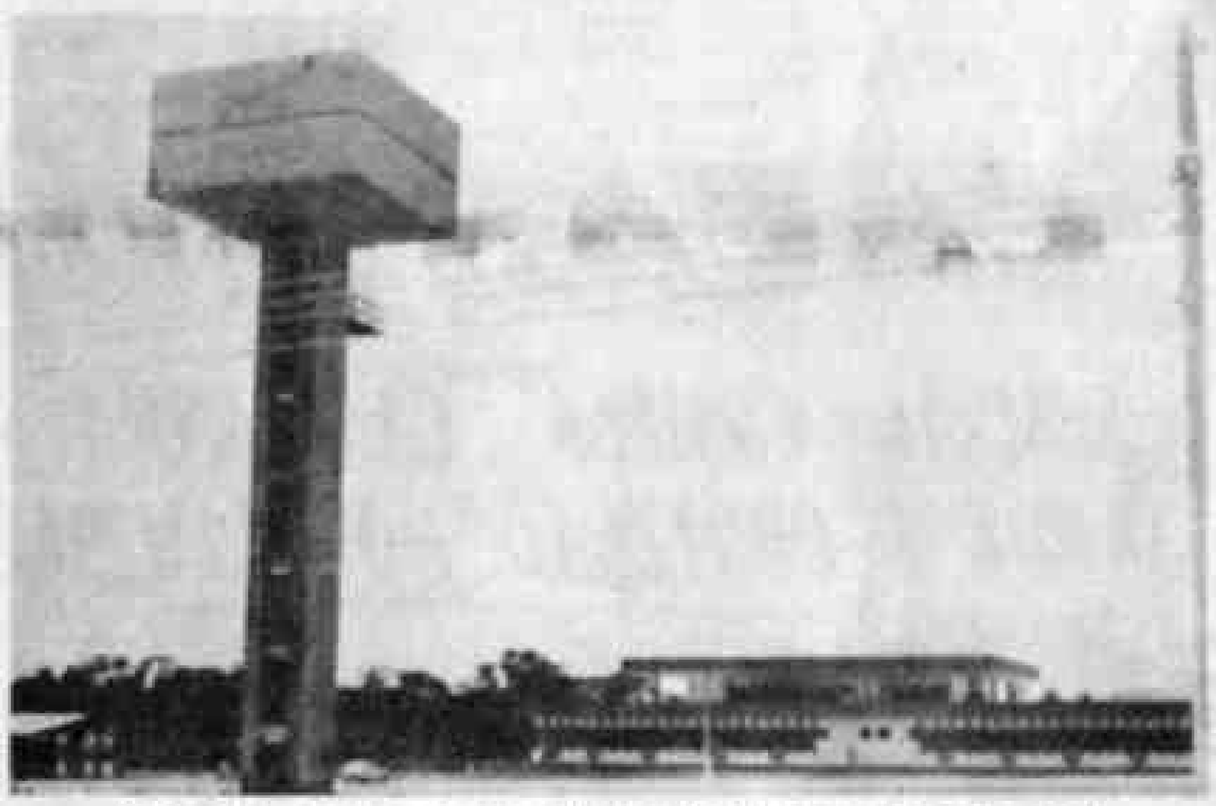

A caixa d'água, com capacidade para atender uma pequena cidade, tem 21 metros de altura.

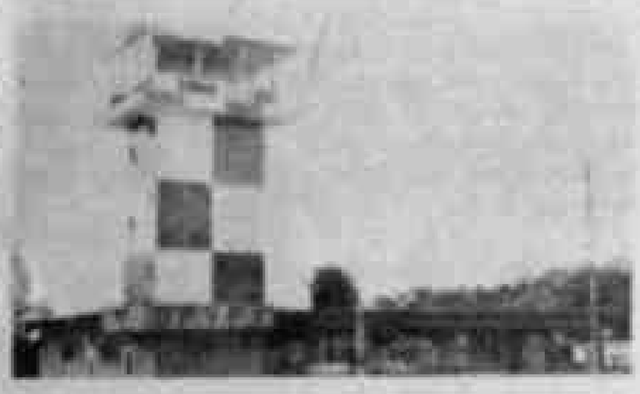

A FAB, como em todo o País, tem prestado a Rondônia inestimável serviço tanto na preservação de nossas fronteiras quanto no transporte de autoridades e correspondências, através do Correio Aéreo Nacional, como também nas operações de salvamento e busca daqueles que sofrem acidentes com aviões.

Além disso, mantendo não só em Porto Velho mas em outras cidades do interior do Estado, a FAB faz o controle do tráfego aéreo, boa de a

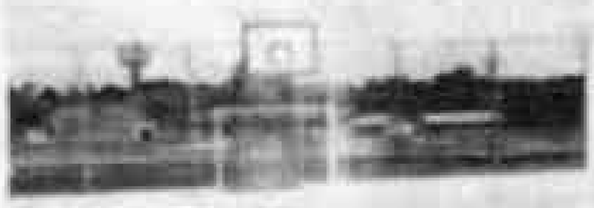

segurança para aeros em vôo rigo ao pousarem. Prestando com isso, também à FAB dando mais um exemplo — e agora dirigido assistência à Engenharia, mediante um sistema de transporte de pessoal de rapel, inclusive lançando operações de socorro quase instantâneo para locais distantes, cortados muitas vezes por longo tempo, como Guajará Mirim e Rio Branco em, como em 1968, quando da retirada de centenas de pessoas que se encontravam ameaçadas em virtude da BR-364.

TUDO PRONTO ATÉ A PREOCUPAÇÃO COM ECOLOGIA

Quem visita a Base Aérea ou quem convive ali sente que não há só a preocupação com as instalações militares, mas também com a manutenção — o que foi observado pelo projeto inicial — do verde.

Daí que nas dos locais da base encontra-se uma placa em madeira indicando o Parque Ecológico, destinado à preservação da flora regional, visando a educação com a ecologia e com a manutenção das espécimes vegetais da região, permitindo desta maneira que se mantenha o nível relativo de O2, servindo também o bosque tanto para lazer quanto para exercícios dos militares ali estudos.

AVIÕES CIVIS CONTINUAM NO CONTROLE DA VELHA TORRE

O pouso dos aviões civis no aeroporto de Belmont — uma obra inaugurada também na gestão do ministro da Aeronáutica do governo Costa e Silva — continua sendo controlado pela velha torre localizada bem ao lado do prédio do aeroporto civil.

A antiga torre de madeira, também construída pela Aeronáutica, com equipamentos especializados que mantém o tráfego aéreo no setor de controle próximo, é inteiramente de propriedade da aeronáutica e operadores que ainda continuam a trabalhar no local, mesmo com a construção da nova torre de concreto, ao lado do prédio do aeroporto civil.

Área para preparação do homem

O militar que serve na Base Aérea de capital não encontrará apenas a preparação militar ele terá também área de lazer, permitindo a formação do espírito e do corpo.

Daí que no projeto de construção foram reservadas duas quadras de esportes, para várias modalidades, localizadas embaixo na lateral esquerda da praça de acesso à sede do comando.

Ao lado direito, foram construídos dois campos de futebol, o que permitirá não só o lazer social, principalmente, o aperfeiçoamento físico dos soldados sabe, sargentos e oficiais se usam na guarnição.

As escolas abrem mais cedo ano que vem.

COMEÇA A 21 DE FEVEREIRO O ANO LETIVO DE 85

O turno intermediário não será extinto definitivamente no proximo ano, sua extinção sera de forma gradativa. A informação é do vereador Alvaro Costa, secretário municipal de Educação e Cultura, que anunciou que já em 1985, o turno intermediário será excluido das escolas Major Guapindaia, Petrônio Barcelos, Orlando Freire, Centro de Vivência e da escola Rio Branco.

Segundo o titular da Semec, técnicos da Divisão de Educação, já estão estudando a distribuição das turmas séries e graus de ensino nas escolas da rede municipal, visando o atendimento da clientela nova do próximo ano. Justificou, ainda, o secretário, que se faria necessário com novas salas de aula para extinguir definitivamente o turno intermediário que compreende o horario das 10h 30min as 14 horas, todavia, a Prefeitura com base em seus recursos financeiros só conseguiu ampliar a rede física para 40 novas salas de aulas.

MATRICULAS

O secretário municipal de Educação e Cultura, informou, ainda, que ja no próximo mes de dezembro, terão início as matriculas nas escolas municipais para os alunos que ja estavam estudando em 1984. Tambem os alunos que estavam na ativa no corrente ano e que desejam efetivar suas transferências para outros estabelecimentos de ensino poderão requerer tambem durante o mes de dezembro.

Alvaro Costa observou que os alunos desistentes de 1984 e os novatos poderão ser matriculados durante o mês de janeiro. Concluindo, o o titular da Semec informou que durante os meses de dezembro e janeiro a Secretaria Municipal de Educação e Cultura estará realizando o trabalho de recuperação dos predios das escolas.

CASA CIVIL PREMIOU A MAIS BELA FUNCIONÁRIA

O Desembargador Hélio Fonseca, Chefe da Casa Civil, recebeu em audiência, na manhã de ontem a mais bela funcionária pública, do concurso organizado pelo Greskan, dia 20 último, na sede do Ferroviário.

Lúcia Maria Moreira de Gisbert, a vencedora, faz parte da Auditoria Geral do Estado. Lúcia, desfrutará da passagem de ida e volta ao Rio de Janeiro, prêmio da Casa Civil, no mês de janeiro, em companhia do marido e do filhinho.

LUCIVALDO ANALISA OS PROBLEMAS DE P. VELHO

O Vereador Lucivaldo Souza, PDS, analisou da Tribuna da Câmara, através de pronunciamento, os problemas de Porto Velho, a atual infra-estrutura da capital do Estado, e toda uma série de atividades que dizem respeito a uma cidade de médio porte, saneamento, transportes, urbanização, habitação, migração e outros fatores.

Discorrendo atento aos anseios da comunidade portovelhense, Lucivaldo Souza enfatiza que "muito ainda precisa ser feito" para que o Município de Porto Velho venha a ser dotado de toda a infra-estrutura de que necessita, notadamente nas áreas periféricas, onde os bairros surgem da noite para o dia, desagregados, sem nenhum esquema, numa demonstração inconteste, clara do fator migração para nosso Estado".

O Edil pedessista reconhece que o Executivo Municipal muito tenta envidar esforços para melhorar a vida dos munícipes, na busca de soluções e recursos à serem aplicados nas áreas mais carentes, como a de saneamento por exemplo. A urbanização também é uma realidade, e as ruas e avenidas ganham novos visuais como é o caso da Gov. Jorge Teixeira, ex-Kennedy, dividindo praticamente "ao meio" a cidade de Porto Velho.

ORGANIZAÇÕES PROMOVEM CURSOS COOPERATIVISTAS

Cerca de cinco técnicos da Secretaria Especial de Assuntos Fundiários, Extensão Rural e Desenvolvimento Comunitário, através do Departamento de Organização Agrária da sua sede em Brasília, estiveram em Rondônia, durante a última semana, visitando os projetos fundiários de Ouro Preto, Ji-Paraná, Machadinho, Ariquemes, Jaru e Vilhena, com o objetivo de dar início a um programa integrado de participação maior visando elevar o nível de conscientização dos associados destas entidades, especialmente sobre os cursos, tanto para cooperados como para candidatos à criação de cooperativas.

Este projeto tem dado ótimos resultados no que se refere ao número de cooperativas, uma vez que enquanto havia no Estado em 1982 apenas 05 (cinco) cooperativas de produção, hoje, um ano depois, já contamos com 11 (onze) o que representa uma evolução de 120%. Isto para não falar nos resultados do trabalho conjunto e muito significativo.

Mesmo assim, este número de cooperativas comparado à realidade agrícola e potencialidades associativistas rurais disponíveis no Estado é ainda considerado pequeno em decorrência da falta de uma maior disponibilidade de recursos que permita a execução de um programa mais abrangente.

Rondônia, despontando para sua consolidação de Estado agrícola como um dos poucos Estados do Brasil onde ainda dispõe-se da possibilidade de recursos se possa traçar uma política cooperativista séria que possa levar em consideração fatores importantes para sua fortificação como: nível de conscientização cooperativista dos produtores interessados em fundar uma cooperativa, experiências somadas dos produtores de participação anteriores em outros Estados, espontaneidade e autonomia dos interessados em discutir o momento certo em que desejam fundar uma cooperativa e principalmente a mais importante, a educação cooperativista nas escolas rurais em todos os níveis e graus, uma vez que será a juventude de hoje os proprietários e produtores de amanhã. Conclusão temos que um programa desse não será fácil de ser implementado mas, também não será difícil de ser tentado numa espécie de esforço comum pelos órgãos que atuam no setor.

Acreditamos ela, pelos números e metodologia de ação antes apresentados, que esta política já começou a ser executada, restando-nos a nós representantes de órgãos do setor, apenas o consenso de decisão de tomar medidas que busquem o aperfeiçoamento e ajuste de programações que possam passo a passo permitirmos alcançar os objetivos propostos a curto, médio e longo prazos, em prol do desenvolvimento e fortalecimento do cooperativismo de Rondônia.

SEMSAU COMEÇA CAMPANHA SAÚDE E PROTEÇÃO DO HOMEM

A Prefeitura, através da Secretaria Municipal de Saúde, iniciará na próxima segunda feira a campanha de saúde pública "Higiene, Saúde e Proteção". Conforme declaração do secretário municipal de Saúde, vereador Guarânia Timóteo e Silva, a primeira etapa desta campanha será a distribuição para a população, do livreto que leva o nome da campanha, visando conscientizar a comunidade da necessidade de preservação da saúde através da higiene.

FOLHETO

No introdução o folheto diz que "A saúde é uma das maiores riquezas do homem e que, não é muito difícil alcançá-la; o fácil é perdê-la. Ela depende quase sempre, do esforço e da vontade de cada um de nós". O folheto "Higiene, Saúde e Proteção ao Homem", contém as seguintes idéias: Proteção da Saúde: uma preocupação antiga; Com Higiene o homem pode viver mais e melhor. Em tudo é preciso ter higiene: Água e Saúde todos os dias; Mãos: um bom guia para evitar perigos; Roupa cuidada, aparência de cartão-vez; Casa: você pode ter a Comunidade protegida; Animais: inimigos e doenças; Vermes, uma verdadeira praga que precisa acabar; Enfrentaremos; Saúde e Posto Médico; Ajuda certa; Cuidado vacinado, criança protegida.

PRODUÇÃO DE QUELÔNIOS ELEVA-SE NO GUAPORÉ

Em 83, nas praias do Vale do Guaporé, houve uma desova de 182 covas de tartarugas (Podocnemis expansa), que concorreram para o nascimento de 4.555 tartarugas. Ainda no ano passado, cerca de 333 covas de tracajás (Podocnemis unifilis) foram desovadas, gerando 4.187 filhotes de tracajás.

NOVAS COVAS

A informação é do engenheiro agrônomo, Sebastião Ferreira Farias, diretor do Departamento de Organização Agrária da Secretaria da Agricultura do Estado (Seage), acrescentando que até 17 de outubro último (o ciclo de postura vai de setembro a novembro) 356 novas covas de tartarugas foram desovadas, elevando assim, o número de covas, e que 900 covas de tracajás foram desovadas.

PREVISÃO

Sebastião Farias diz que a previsão é de que esses números se elevem. Revela, ainda, que, de acordo com o executor desse programa, Carlos Germano, da Seag, a estimativa é que, até o final do ano, venham a ter de 25 a 30 mil filhotes dessas duas espécimes, criados em viveiros localizados nas praias Alta, Furada do Couro, Assunta e Praia Negra, todas no Vale do Guaporé.

O engenheiro Sebastião Farias explica que a pretensão é de se fazer um levantamento nas localidades de Pau d'Óleo, Laranjeiras e Pimenteiras de modo que, através de um resultado final a ser pesquisado nas praias dessas localidades, venham-se a montar uma programação definitiva para o Vale com a finalidade de se definir uma área de fiscalização para preservação do maior número desses espécimes.

TRABALHO INÉDITO

Farias adianta ainda, que antes do final do ano será, inclusive numa iniciativa inédita em Rondônia — lançando um livro sobre Quelônios, elaborado por técnicos da Seag.

Segundo Carlos Germano, o livro fala sobre a Biologia da Tartaruga da Amazônia e Princípios Básicos de sua Preservação e Manejo com esse animal no decorrer de oito longas temporadas de postura nas praias de desova do Rio Guaporé.

PRÉDIO DA CERON EM ARIQUEMES PEGOU FOGO

Ariquemes — do correspondente — Um dos motores da central de energia da Ceron em Ariquemes, incendiou na manhã de ontem causando grande pânico entre os operadores da empresa e junto ao quartel da Polícia Militar, que fica localizado bem próximo à usina. Foi uma verdadeira corrida dos operadores em busca de extintores para apagar o fogo, que a cada momento parecia se alastrar por todos os outros grupos geradores.

A própria Ceron, auxiliada por extintores e policiais da PM, juntamente com o material disponível da Prefeitura e alguns funcionários, trabalharam cerca de 40 minutos para "abafar" o fogo, que finalmente foi controlado depois de trabalho intensivo dos técnicos da empresa e dos voluntários que se dispuseram a ajudar.

Após controlar o fogo, o responsável chefe da usina disse que as causas do incêndio ainda não foram identificadas pois terão que aguardar a chegada dos peritos de Porto Velho, o que ocorrerá ainda hoje, provavelmente até as 17:30 horas. Segundo ele, os trabalhos estavam sendo realizados normalmente, quando ouviram um estouro, imediatamente ele correu para o local e verificou que um dos motores estava pegando fogo. Foi acionado o alerta e todo pessoal disponível entrou em luta contra o incêndio, que acabou sendo controlado, porém deixou danos consideráveis na máquina, que segundo previsões deverá entrar em funcionamento num período mínimo de seis meses.

Para felicidade geral, o fogo não chegou atingir o reservatório de óleo diesel, com aproximadamente mil litros de óleo, o que praticamente causaria a explosão, e as proporções de alcance seriam incalculáveis, podendo até fazer uma comparação da tragédia ocorrida em Cacoal, quando o Quartel da PM voou pelos ares, em virtude de um incêndio ocorrido no depósito de material explosivo no quartel daquela cidade".

Por outro lado, o responsável pela distribuição de energia da cidade de Ariquemes, informou que irá colocar em funcionamento as outras três unidades existentes e o funcionamento continuará sendo o mesmo, com racionamento em alguns setores da cidade no horário das 18 às 22:00 horas, período que o pique de consumo sobe demasiadamente e as maquinas não suportam a carga de consumo.

A Ceron informou que irá publicar antecipadamente todos os dias nos veículos de comunicação de massa de Ariquemes, os locais e horários que faltarão energia.

CERON

COMUNICADO

A Centrais Elétricas de Rondônia S.A. — CERON, comunica aos senhores consumidores, que em virtude de estar desenvolvendo um programa de serviços que visa melhorar as condições de suprimento de energia elétrica a esta cidade, e ainda para oferecer condições de segurança não só ao pessoal que realiza os serviços como tambem ao público em geral, torna-se necessário interromper o fornecimento de energia elétrica no dia 05.11.84, das 08:00 às 14:30 horas, nos seguintes locais.

Bairro Santa Bárbara, atingindo parte das seguintes ruas: Brasília, Amazonas, Raimundo Cantuária, Bolívia e Almirante Barroso.

Caso os serviços sejam concluídos antes do prazo, o restabelecimento da energia será antecipado independente de outro aviso.

A Diretoria

SUCESSÃO

MALUF QUER REATAR RELAÇÕES COM CUBA

Brasília (EBN) — O deputado Paulo Maluf, candidato do PDS a sucessão presidencial, anunciou que no caso de ser eleito "poderei reatar relações diplomáticas com Cuba".

Maluf informou, ainda, que os estudos para o reatamento estão sendo elaborados por sua assessoria acrescentando que, dentro de uma semana anunciará o resultado dos seus estudos.

O COMÍCIO DE TANCREDO EM TERESINA

Teresina (EBN) — O candidato Tancredo Neves chegou ontem às 12h30min a Teresina, para participar de um ato público organizado pelo governador Hugo Napoleão e membros da Frente Liberal. Já se encontravam neste capital, o governador Roberto Magalhães os senadores José Sarney, Guilherme Palmeira, Marco Maciel e Jorge Bornhausen e vários deputados federais do PDS e do PMDB.

Tancredo Neves foi para o centro da cidade em carro aberto, a frente de uma caravana de mais de 500 veículos, dirigindo-se para o palácio de Karnak, onde as 18h30min foi iniciado o comício com discurso do sr. Wellington Moreira Franco.

O comício realizou-se em frente ao Palácio de Karnak na praça de São Benedito. Os ônibus urbanos de Teresina não circularam das 16 às 19 horas, transportando gratuitamente o povo dos bairros da periferia de Teresina. Palanques, cartazes e out-doors anunciavam a presença de Tancredo Neves em Teresina, bem como do governador Hugo Napoleão.

Depois do comício, o candidato da oposição fará uma visita ao Diretório Regional do PMDB, situado no edifício do Palácio do Comércio. Irá também a residência do governador Hugo Napoleão para cumprimentá-lo pelo seu aniversário que será amanhã, sábado. Segunda-feira a Brasília está prevista para as 21 horas, juntamente com o deputado Ulysses Guimarães presidente nacional do PMDB.

ALIANÇA DECIDE COM TANCREDO SOBRE O GOVERNADOR TAMPÃO

O PMDB e membros da Frente Liberal, formada por dissidentes do PDS rondoniense liderados pelo senador Chiadbonor Roriz, selaram anteontem o acordo de criação da aliança democrática em Rondônia, que terá responsável pelo desenvolvimento da campanha do ex-governador de Minas, Tancredo Neves, na luta pela sucessão presidencial, a nível de Estado.

O acordo foi firmado depois de mais de duas horas de discussões entre o senador Chiadbonor Roriz e o presidente do PMDB, ex-deputado Jerônimo Santana, na sede da agremiação oposicionista nesta capital. Ao final do encontro, ficou acertado que serão entregues, no próximo dia 11, quando da visita do sr. Tancredo Neves a Rondônia, dois documentos básicos do acordo.

O primeiro diz respeito as questões e problemas estaduais, que deverão nortear a ação do governo federal, no caso de uma vitória de Tancredo, para Rondônia. O segundo é político e tem como principal ponto a negociação em torno da indicação do governador tampão e do candidato a ser indicado para concorrer ao governo do Estado nas eleições de novembro de 1986.

Neste segundo ponto, ficou definido que quem indicasse o governador tampão para o período março 85/janeiro 87 não teria o direito de lançar candidato para o governo do Estado em 1986. Resta, agora, a definição de quem será o responsável pela indicação do governador tampão, o que só acontecerá após o dia 11, quando o presidenciável Tancredo Neves manterá um encontro com frentistas e peemedebistas.

PDS analisa quadro político

BRASÍLIA (EBN) — Reunida ontem até o início da tarde, a comissão executiva do PDS decidiu que voltará a se reunir hoje, as terças-feiras, às 17 horas, até a realização da Convenção Nacional do Colégio Eleitoral. Na ocasião foi feita uma avaliação do quadro político atual, especialmente a legislação vigente e examinada uma representação de interesse do diretório local e estadual do Maranhão para a intervenção no diretório local.

De acordo com o deputado Armando Pinheiro do comando da sua tem sido amplamente divulgado, o PDS não perderá a eleição amanhã porque a maioria no Colégio Eleitoral é não vai se deixar cair. Para isso examinam as alternativas legais disponíveis, falando-se sobre a fidelidade partidária e o voto secreto, porque as duas são incompatíveis.

Para o deputado, que é segundo-secretário-geral do PDS, o voto secreto no Colégio Eleitoral é mais conveniente na próxima eleição, mas para isso depende da decisão da maioria do senado. Sobre a fidelidade, comentou que no agora haverá dois aspectos ligados aos deputados das Assembléias, que deverão ser a vida amigas se descumprirem a delegação de seus partidos.

Durante a intervenção do PDS nacional no diretório do Maranhão, o partido designou o deputado Bonifácio de Andrada para dar parecer na representação. De acordo com o senador João Castelo, um dos autores, o diretório maranhense está ocupado por traidores que traíram a linha de ação do PMDB e trabalham contra o candidato do PDS.

Deputado alagoano fala sobre momento político

Maceió (EBN) — "As regras do jogo estão definidas, resta agora à classe política e a todos aqueles que têm influência sobre os destinos da nação, o mínimo de comportamento ético para que possamos passar por esta fase e atingir a outra etapa, que é o desejo de toda sociedade brasileira, que são as eleições diretas em todos os níveis". A consideração foi feita a empresa brasileira de notícia, pelo deputado José Medeiros, líder do governo na Assembléia Legislativa de Alagoas.

Para o parlamentar alagoano é possível que a candidato da Aliança Democrática Tancredo Neves, esteja um pouco na frente. Entretanto — ressaltou — ninguém pode negar a extraordinária capacidade do deputado Paulo Maluf, que a mostrou inúmeras vezes com suas vitórias conseguidas em recinto fechado.

José Medeiros, a respeito do pronunciamento do presidente João Figueiredo, "a nação, sobre as obras de seu governo no setor de Transporte — disse que, "foi de muito importância, notadamente pelo aspecto de levar ao povo brasileiro tudo aquilo que foi feito em seu benefício".

Para ele o presidente Figueiredo foi muito feliz, ao enfocar o desenvolvimento das ferrovias nacionais que estão ajudando o país a enfrentar a crise financeira, economizando milhões de dólares com a importação de petróleo.

SALES E CANTO ACREDITAM NA VITÓRIA DE PAULO MALUF

Os deputados federais Francisco Sales e Assis Canuto, ambos do PDS de Rondônia, não acreditam na vitória do candidato Paulo Maluf no Colégio Eleitoral. Ambos foram afirmações mais sérias, feitas pelos ministros substitutos Del Los Neto e Murilo Badaró, do Planejamento e da Indústria e Comércio, respectivamente.

Segundo os parlamentares, nos gabinetes pública ainda fazer uma previsão de qual ocorrerá no Colégio Eleitoral, porque ainda é muito cedo". Para Sales, as afirmações dos ministros não condizem com a realidade, até mesmo porque os números que o dr. Paulo Maluf tem são muito elásticos e não refletem".

DELEGADOS

Ao comentarem a possibilidade de que alguns delegados da Assembléia simplesmente votem o "branco dear", Sales e Canuto afirmaram não acreditar nisso. Maluf, afirmaram, são membros do partido e foram escolhidos para representar o Partido Democrático Social no Colégio Eleitoral, anteriormente a eleger o novo candidato que é o deputado Paulo Maluf".

Segundo Canuto "todos os eleitores são homens conscientes e sabem, na medida exata, a importância do fortalecimento do partido. Em decorrência disso, não pode-se dizer que qualquer um deles venha a apoiar o candidato de outro partido. Tenho certeza absoluta que eles permanecerão fiéis ao PDS e apoiarão o eleger o deputado Paulo Maluf".

Deputado Sales embarcará de volta para Brasília, onde terá que resolver alguns problemas de ordem pessoal. Assis Canuto, juntamente com os deputados Leonidas Rachid, e Rita Furtado, permanecerá em Rondônia, onde pretende manter alguns contatos com políticos e de amigos de Sales.

Canuto confia na vitória do candidato do PDS.

Sales por sua vez, deverá retornar a Brasília somente por volta do próximo dia 20, quando então, terá lugar a reunião do Colégio Eleitoral para a escolha do novo Presidente da República. Ele aproveitará este tempo para visitar amigos e correligionários, percorrer alguns municípios e conhecer mais de perto os novos problemas da zona rural, com o objetivo de embasar melhor o seu trabalho para o próximo ano.

Fonseca garante vitória do candidato oficial

Vitória (EBN) — O vice-líder do governo na câmara dos Deputados, José Carlos da Fonseca (PDS-ES) afirma que "o candidato Paulo Maluf terá voto de delegados filiados ao PMDB capixaba no Colégio Eleitoral", embora tenha se recusado a revelar nomes, "para evitar o patrulhamento que fatalmente será adotado pelos peemedebistas".

Fonseca concorda internamente com o estudo do procurador geral da república ontem que opina sobre a fidelidade partidária. "Realmente a Constituição estabelece que o representante da assembléia é um delegado partidário. Não é como os delegados natos do colégio que são integrantes do congresso. Logo os que não atenderem a orientação do partido, correm o risco de perda de mandato inutilmente, pois nem o seu voto contra o PDS será contado na apuração" garantiu o vice-líder pedessista.

Para ele, o deputado Paulo Maluf será o sucessor do presidente Figueiredo, e "essa animação que se verifica com nossos adversários vai acabar no dia 15 de janeiro". José Carlos da Fonseca permanecerá no Estado até o próximo domingo, pretendendo visitar diversos municípios do interior, onde se localizam suas bases partidárias.

LUCENA

Policiais mataram mutilaram e enforcaram preso em Cacoal

O advogado Julio Lucena Leal disse ontem que pedirá a demissão do cargo do guincheiro Silva Cristão dos Santos, vítima de suicídio — segundo laudo fornecido pelo IML — que, para o advogado, teria sido morto por três policiais civis, no setor de pesquisas e armas "Carmelândia" da Delegacia Distrital Norte, que agiam sob o comando do delegado Francisco Pinheiro, de Cacoal e Pedrinho.

Lucena Leal explicou que "Silva foi preso de cara por três agentes da Polícia Civil em Cacoal, em estado inteligente o norte de dois policiais civis ausentes. A mulher do guincheiro juntamente com Elvira Pontes de Souza, moças de mau comportamento preso anteriormente pelos policiais, passou a fazer investigações por conta própria e descobriu que o cadáver do marido estava na geladeira do IML do Porto Velho. Cláudia Assunção dos Santos, escrivã da Polícia Militar, residente atualmente em Ji-Paraná, informou às duas mulheres, que Silva teria se enforcado no Quartel da Polícia Militar de Cacoal. Porém, em Porto Velho, a esposa de Silva notou que o marido estava mutilado, ao procurar o corpo no IML.

TRÁFEGO RESTRITO A CAMINHÕES COM APENAS 15 TONELADAS NAS BRs

O tráfego nas rodovias BR-364 (Porto Velho-Rio Branco) e BR-425 (Abunã-Guajará Mirim), está restrito a veículos com apenas um eixo traseiro e com peso bruto máximo (veículo mais a carga) de 15 toneladas. A informação foi dada ontem pelo comandante do 5º BEC, coronel Ayres Figueiredo, que justificou, a medida foi tomada visando minimizar os efeitos desgastantes das cargas excessivas sobre a plataforma destas duas rodovias".

Explicou, porém, que pretendemos manter a circulação de bens essenciais durante a estação chuvosa. Além da mais, a balsa que faz a travessia no rio Madeira, em Abunã, está em situação precária. A medida, no entanto, não se aplica, em princípio, ao transporte de combustível em caminhões "truck".

Concluindo, o coronel Ayres Figueiredo enfatizou que estas restrições entram em vigor a partir do primeiro dia útil imediato até o final da estação chuvosa. Nas rodovias em questão, haverá pessoal treinado do 5º BEC para motivar os motoristas quanto ao cumprimento destas determinações.

TRABALHADORES DA BORRACHA SE REUNIRÃO DOMINGO

Será domingo, na praça Marechal Rondon o dia-limite para a classe de trabalhadores da borracha, quando se reunirão para discutir problemas referentes à categoria. A afirmação é do Presidente da Associação dos Soldados da Borracha, Antônio Pereira de Lira, que pede o comparecimento de todos os interessados do Estado para participarem desde dia que começará às 16 horas.

REPÚBLICA FEDERATIVA DO BRASIL

EDITAL DE PROCLAMAS Nº

BOTAFOGO ESTRÉIA CONTRA PIRELLI NO BRASILEIRO DE VÔLEI

O Botafogo estréia no Campeonato Brasileiro de Clubes Campeões, sábado, às 15h30m, no ginásio do Rio Negro, em Manaus, contra a Pirelli — tetracampeão paulista, bicampeão brasileiro, campeão sulamericano e campeão mundial de clubes.

A equipe de Rondônia segue amanhã, e o técnico Fernando Segia acredita que poderá passar à segunda fase do campeonato. tendo em vista que se classificam três times e a chave conta ainda com Rio Branco (AC), Remo (PA), Rio Negro (AM) Jaguarema (MA) e Macapa (AP).

Para a estréia diante da Pirelli, o Botafogo vai jogar descontraído, garante Fernando Segia, pois não vê a mínima chance de conseguir uma vitória já que o time paulista é formado por atletas de expressão mundial, acostumados a decidir os campeonatos mais importantes de vôlei do mundo. Todavia, vão dar tudo porque será a oportunidade de poder enfrentar os craques como William, Xandó, Ronaldo, Montanaro e Fernandão.

O Botafogo vai tentar assegurar a classificação diante dos times do Norte, que possuem a mesma condição técnica. Por isso, segue amanhã com uma delegação composta de 15 pessoas, entre jogadores e dirigentes.

Fernando Segia — técnico; Osvaldo — diretor de esportes e os atletas: Joiner, Gonzaga, Manoel, Rivaldo Dionísio, Sérgio, Paulinho, Airton, Agenor, Nirval, Wanderlei, Paulo Moraes e Itamar (único atleta do interior Canoas). Acompanhando o Botafogo segue o árbitro internacional, Alcimar Chaves Melo, que vai coordenar a arbitragem.

Depois de conquistar o estadual de vôlei, o Botafogo parte para o brasileiro.

Estadual continua indefinido

Até ontem à tarde, na Federação de Desportos de Rondônia, ninguem sabia informar, com precisão, se haverá jogos, domingo, pela chave B do Campeonato Estadual. A indefinição perdurava porque os dirigentes da entidade aguardavam a resposta do governador Jorge Teixeira, do ofício que fora encaminhado por Luiz Gonzaga — que exercia a função de presidente na época, solicitando um avião do Governo do Estado para transportar os jogadores do Flamengo até Guajará-Mirim, ao passo que a rodovia 425 não possui condição de tráfego.

Contudo, o assessor da presidência Marcos Soares, garantiu que haverá jogos de qualquer maneira, tendo em vista que há necessidade do campeonato prosseguir agora para que mais tarde não cause problemas. Ele disse, no entanto, que há três alternativas para que haja jogos neste domingo: a liberação do avião pelo Governador; o GDR conseguir um ônibus especial para levar as equipes a Guajará e, por último, a vinda dos times de Guajará — Pérola e Guajará — para fazer jogarem em rodada dupla.

Marcos Soares ressaltou, também, que o vice-presidente Jorge Morais de Paula está lutando bastante, em conjunto com os dirigentes dos times, para que hajam jogos neste domingo, haja vista que as outras três chaves já encerraram seus jogos, estando apenas esperando o início do returno da competição.

MAIS DOIS JOGOS PELO COPÃO JOÃO TAVARES

Uma rodada com mais dois jogos faz prosseguir no próximo domingo, no campo do Rosário, o II "Copão João Tavares", iniciado domingo passado. A segunda rodada apresenta dois bons jogos e a estréia de mais quatro equipes, dentre as quais, a Turma Legião, campeão do último Copão, e o Guaporé, que levantou o título do campeonato promovido pela Liga, este ano.

Os jogos são os seguintes: Turma Legião x Almoxarifado, na primeira partida, com início às 9:30, Guaporé x Radio Farol, logo em seguida. As partidas são apaixonadas com vivo interesse, a fim de que o torcedor comece a ver definidos os classificados de cada um em suas chaves.

PRIMEIRA RODADA

A rodada inaugural do II Copão, disputada domingo passado, apresentou a vitória do Royal Ouro do Pérola por 4 a 1, gols marcados por Silva J., Beleza e William, 1 cada, sobre o Valdevi o tento único do Pérola. A arbitragem foi de Norman Davy Neto, assistido por José Raul e Jair Nunes.

No segundo encontro registrou-se a vitória do Vila Nova por 3 a 2 frente ao Renascença, marcado Zé Maria. Nonato e Sebastião para o time das Pedrinhas, enquanto Valmir e Ronaz estabeleceram para o Renascença. José Raul dirigiu a peleja, tendo sua bandeirinha Norman Davy e Jair Nunes.

A coordenação do II Copão aguarda ansiosa pela realização da primeira rodada, os atletas Antonio Lucio (Royal) e Nonato (Royal).

Papafanurákis ganha 1.o turno do SESC

O time masculino de voleibol da Papafanurakis sagrou-se campeão do primeiro turno dos Jogos Comerciários de Porto Velho, organizados pelo Serviço Social do Comércio (SESC), ao derrotar a equipe da Sobral Magazine, quinta-feira, no Centro de Atividades, por 3 sets a 2.

A comissão organizadora dos jogos confirmou, ontem, o início do segundo turno para sábado, a partir das 17 horas, no Centro de Atividades e determinou os jogos de abertura: Rondonwei X Ideal (feminino); Parafanurakis X Enigma (masculino).

FUTEBOL DE SALÃO

O campeonato de futebol de salão prossegue hoje, a partir das 16h30m, com os jogos Jaulor (final) X Dental Cuiabano; Zezinho Acessó X Rondovel e Cobal X Norsergel.

FUTEBOL DE CAMPO

Os jogos do campeonato de futebol de campo serão realizados apenas no domingo: Livraria Globo X Utilor, Papafanurákis X Rondasa e Sabenauto X Atalaia, começando às 9 horas. Também, domingo, haverá jogos de Dama, Dominó e Tênis de Mesa.

CETÚLIO SE PREPARA PARA OS II JOGOS

A escola de 1.º e 2.º Grau Getúlio Vargas, localizada à praça da Igreja Matriz, no bairro Olaria, sediará a partir de 25 de setembro, próximo, os II Jogos Estudantis Getulinos.

Os jogos, iniciados em junho de 25 de setembro, foram paralisados pelo fato de os professores terem entrado em greve. O encerramento está previsto para o dia 2 de outubro, quando serão premiados os campeões e vice-campeões de cada modalidade esportiva.

Reunião vai definir torneio dos campeões dos bairros

BRASILEIRO DE JUNIORES COMEÇA NA QUARTA

Este campeonato, para quarta-feira (dia 27) a início do Campeonato Brasileiro de Juniores em Porto Velho, com a participação das Seleções de Rondônia, Acre, Amazonas e Paraíma. A abertura da competição será feita pelo jogo entre as Seleções do Acre e Amazonas. O estádio Hildebrando Pereira Leite será palco do jogo de Rondônia e Paraíma. As demais datas estão marcadas para os dias 28 e 29.

MISSA CONVITE

A família Lima e Silva, ainda sentindo-se amparada com a perda de seu ente querido Cleocemira Almeida de Lima e Silva (Dondon), convida a todos os demais parentes e amigos para assistirem a missa de 1º ano de falecimento que mandará celebrar, sábado (dia 03 do corrente), as 19:30 horas, na Igreja de Nossa Senhora do Perpétuo Socorro, na Argilândia.

Desde já agradece a todos os que comparecerem a este ato de fé e piedade Cristã.

CURSO PRÁTICO PARA SECRETARIADO EXECUTIVO

O Colégio Estadual Getúlio Vargas comunica aos interessados abertura de sua turma de Técnico em

CURSO PRÁTICO PARA SECRETARIADO EXECUTIVO

Carga horária Matérias — Português, Matemática Financeira Básica, Taquigrafia, datilografia, Composição de Textos — Técnica de Redação, Estatística, Etiqueta.

Início das Aulas: Dia 16 de Novembro de 1981, Término: Dia 14 de Dezembro de 1982, Horário: das 14:00 às 22:00 horas.

Ela é chance que você aguardava para progredir na vida. — A Direção Hoje sua Matrícula no Estadual.

PALMEIRAS RECORRE PELOS PONTOS E POR M.SÉRGIO

São Paulo — O Palmeiras vai recorrer hoje ao Superior Tribunal da Justiça Desportiva da CBF para anular a punição sofrida por Mário Sérgio na madrugada de ontem no TJD da Federação Paulista, que, por 6 votos a 2, julgou o caso do jogo disputado contra o São Paulo no dia 9 de setembro. Mário Sérgio está suspenso por 90 dias e o clube multado em 40 ORTNs. Entre seus dez votos dessa quinta-feira, que ensejou por 1 a 0, gol de Mário Sérgio, estavam três.

Segundo o diretor de Assuntos do Palmeiras, Antônio Papa, o pedido de efeito suspensivo que interpôs e de um novo julgamento pelo STJD só terá sentido total porque o advogado do clube estará levando cópia do acórdão do julgamento, que só terá quinze dias, ao fim da tarde. O relator do processo, Leovigildo Marcolino, pediu também ao plenário do TJD que converta em vitória da partida para o São Paulo, uma vez proposta não foi acolhida. Caberá recurso, o São Paulo ainda tem recurso junto ao órgão máximo para ficar com os dois pontos.

Exames

No novo julgamento do caso, o vice-Carlos Alberto de Nóbrega, que se recusou a votar anteriormente por não estar presente, também foi convocado e pode ser um dos seis votos a favor do Palmeiras, uma vez que o presidente Nelson Piquet Souto Maior, também convocado, não deverá comparecer, conforme se soube, porque o Tribunal não pagará a viagem.

Nesta segunda-feira, Mário Sérgio disse que só vai especular que seus filhos estudam e não jogam na rua, depois de dois meses para voltar com a família para a Bahia e efetivar a transferência. "Já que o Palmeiras tem essa obrigação de continuar pagando meu salário".

Quanto à ausência, quinta, Mário Papa assegurou que o Palmeiras daria toda cobertura ao jogador e sua família. "Esperamos que a Justiça seja mais uma vez julgamentos no STJD", disse, acrescentando que se isso não ocorrer recorrerá à Justiça Comum. Antes disso, porém, até segunda-feira o Palmeiras pedirá à Justiça Civil que dê um prazo comercial para apurar as responsabilidades "das pessoas que prejudicaram o andamento do processo, pois, até segunda-feira, não tivemos acesso ao processo, não sabemos o que ocorreu".

Para justificar mais um recurso, o vice-presidente de Assuntos Jurídicos, Affonso Antonio Alves, afirmou que se o Palmeiras vencer perderá a Taça Cidade. "Nosso interesse é vencer o Campeonato e o Campeonato não permite. Precisamos vencer o Campeonato até que o problema seja resolvido apenas na área esportiva, que é o lugar certo."

Com os dois pontos perdidos nas decisões do TJD o Palmeiras fica com dezenove do Santos, que bateu o Corinthians Paulista e aproximou do Comercial, segundo colocado. Amanhã, às 16h30, o Palmeiras recebe o Comercial, e a 3ª partida, o Palmeiras vai a Campinas, às 11 h, e o São Paulo, às

Comissão escolhe símbolo da SEIJUS

O secretário de Interior e Justiça, Walderedo Paiva, autorizou a constituição de uma comissão para escolha do símbolo da Seijus, justificando a iniciativa aberta à participação de toda a sociedade rondoniense para escolhermos o melhor símbolo.

Walderedo declarou que a seleção do melhor trabalho será feita por técnicos da Secretaria de Interior e Justiça, com apoio da Sicet, devendo ser instituído para os três primeiros lugares, um prêmio incentivo. Disse também, que os candidatos devem levar em consideração a filosofia da nova política penitenciária implantada no Estado, devendo consolidar o trabalho de ressocialização e reeducação do apenado, através do binômio "conscientizar para reintegrar".

POLICIAL

O presidente da Associação dos Funcionários da Polícia Civil, Ady Alves de Andrade visitou ontem o secretário Walderedo Paiva, para formalizar agradecimentos da classe policial "pelo apoio e solidariedade prestados à família do agente de polícia Flávio Cesar Santos, morto no estrito cumprimento do dever na garagem da Terminal, cuja a missa de sétimo dia foi celebrada no último dia 23, na igreja Matriz de Porto Velho.

Ady Alves explicou, na oportunidade, "que Walderedo Paiva não tem faltado com a Associação de Funcionários da Polícia Civil, mesmo num dêstes momentos de profunda dor. De público gostaríamos de agradecer ao deputado e secretário de Estado, por sua atenção aos nossos pedidos", concluiu.

Walderedo, secretário da Seijus, quer um símbolo para o órgão que o titular.

Cantinho do Bate Papo

JOÃO TAVARES

Em que pese a aproximação do fim de ano, quando as atenções ficam todas voltadas para as tradicionais festas de confraternização, nesse 1984 observa-se uma movimentação de fundo e muita em torno da política. E quanto à medida em que vai se aproximando a data da posse do futuro Presidente da República, os políticos que dominam os cordões mobilizadores procuram suas definições e alternativas, aquelas que mais se afinam com os interesses da política do Estado, considerando que a mudança que ocorrerá na cúpula Federal poderá ter seus reflexos imediatos na vida estadual, exigindo, até mesmo, uma ligeira remodelação, mesmo que temporária.

Por isso, a movimentação vai crescendo, os encontros se sucedendo e as definições sendo cobradas do político que a tudo acompanha naturalmente com interesse, já que o assunto não diz respeito apenas aos políticos, mas a toda comunidade que não irá tardar, estará sendo chamada novamente a exercitar seu direito de ato tão democrático, como o foi em 1982.

Rondônia apoiou a vitória do candidato da Aliança Democrática, o Dr. Tancredo Neves, um dos políticos mais vividos deste País, e que estará aqui no próximo dia 11. A expectativa desta visita é, sobretudo, em torno do programa que ele virá nos dizer, para desenvolver para Rondônia, um Estado sobre o qual não é tão ligado, dado que a sua área de ação sempre se desenvolveu na região sul e nordeste, esperando que o Governo atual não abandone de forma decisiva por aqui, principalmente com relação a Rondônia que mereceu os melhores pensares do Presidente Figueiredo, a ponto de ter aqui vindo por seis vezes, o que serve para demonstrar melhor que qualquer outra coisa, o seu apreço para com o Estado que ele criou.

Mas é admirável para valorizar melhor, o até ter do candidato Tancredo um compromisso para com o novo Estado, que os deputados da Aliança Democrática, formada por políticos que deixaram o PDS e PMDB que é o meu antigo Partido de oposição e os novos Partidos nascidos a partir da abertura democrática na qual o grande responsável é o Presidente Figueiredo, têm se reunido nos últimos dias. E como consequência desta Aliança é uma prova de que a política é verdadeiramente dinâmica, como afirma o Vice-Presidente Aureliano Chaves, muitos velhos adversários políticos até bem pouco tempo batiam a lama e fogo, de braços dados, ao mesmo tempo, na busca por mantermos uma harmonia política em evidência.

Para o País todo, a eleição de um Presidente e de um vice-presidente independente. Mas para Rondônia, em particular, como Estado mais novo da Federação, em fase de consolidação, a mudança que irá ocorrer é motivo de expectativa muito mais que justificada. Os políticos precisam não apenas garantir uma verba para boa vontade, mas acima de tudo, que haja empenho e determinação do nosso Estado, aliado com todo carinho pelo Presidente Tancredo e governado com o dinamismo do governador Jorge Teixeira.

x x x

O "Cantinho" abre aqui espaço para registro de uma nota social, o aniversário que transcorre amanhã, dia 3, do Secretário Adjunto da Trabalho e Promoção Social, Dra. Lúcia Cequeira. Com a simplicidade que lhe é peculiar, a Dra. Lúcia Cequeira demonstra ser uma peça importante da Secretaria de Promoção Social, responsável por uma política que vem ajudando, da melhor forma possível, para que o Governo Jorge Teixeira cumpra o papel do trabalho e da assistência social, tão caro ANGEL, mas que vence as dificuldades por estar com pessoas assim como a Dra. Lúcia Cequeira, uma das mais antigas Assistentes Sociais do quadro do Governo, que coloca sua inteligência e boa vontade a serviço da causa pública.

A aniversariante é esposa do amigo e ex-titular Jean Carlos Cequeira, diretório do jornalista e economista, Amarildo, por certo, também comunga de compromisso, em que o "Cantinho" junta, antecipadamente, os seus.

x x x

Apesar da exigência de cada uma candidatura ao cargo de prefeito, na própria área da Prefeitura — a do advogado Augusto de Paula — a já da mesma do Dr. Heraldo Leite não sofreu nenhum abalo, pelo contrário, parece até que serviu para que uma parcela maior participe para discutir mais ainda a administração da cidade. Por falar nisso, deste mês no "Cantinho", dias atrás, que o rua do chapa de Heraldo Leite seria um vereador, e quem sabe não esteja mais dividido sobre isso, o nome deverá ser o de médico Sebastião Tavares e Silva que parece, nas decisões pessoais ao bom do seu estilo, já definiu a melhor votação ao PDS para a Câmara Municipal.

Açougueiro com advogado, depôs na polícia ontem

O açougueiro Domingo Batista da Silva foi apresentado, na tarde de ontem, ao delegado Sebastião Victor Pereira, do 2º DP, pelo advogado Attilio Nascimento. Ele é suspeito da morte do funcionário público Antônio Leal dos Santos, ocorrida na madrugada do último domingo, na rua José de Alencar, 3800, defronte a residência da testemunha Delfim Jorge de Aguiar.

Domingo foi denunciado pela ex-mulher, Dilamar Batista da Silva, que o acusou de ter tramado a morte de Antonio porque estava com ciúmes. Dilamar explicou no 1º DP, que Domingo deu vários tiros contra o Pastor de Antônio, fato este ocorrido há três dias.

Por outro lado, em seu depoimento na delegacia, Domingo não negou ter efetuado estes disparos contra Antônio Leal. Porém, afirmou que não o matou e não sabe quem possa ter feito. Argumentou, no entanto, que ao tentar matar Antônio há nove dias, foi em desavença de tê-lo encontrado com sua ex-mulher, Maria Dilamar, com quem teve dois filhos.

FALSIFICOU IDENTIDADE E PASSOU 13 CHEQUES "FRIOS"

O estelionatário Luiz Sérgio D'Ia Orden, de 19 anos, residente à rua 13 de Setembro, bairro Areal, foi flagrado quando tentava tomar um cheque de Cr$ 45 mil e 700, da conta nº 10.643 (Banco da Amazônia). O cheque fora sido falsificado por Luiz Sérgio que, anteriormente, através de meios ilícitos — falsificação de documentos — passou 13 cheques sem fundos na praça de Porto Velho, principalmente em lojas e restaurantes, onde comprava à vista e pagava com cheque.

máquinas e brinquedos?

SERVIÇO CARD

PRESÍDIO DESTRUÍDO NA REBELIÃO DE JI-PARANÁ

Ji-Paraná — Uma rebelião de presos — inclusive correcionais foi debelado na madrugada de ontem, após a intervenção de um pelotão de choque da Polícia Militar, que cercou o Presídio Central, localizado à rua 22 de Novembro-92. Aproximadamente 40 presos, por volta das 18 horas de quarta-feira última, começaram a rasgar colchões, quebrar cadeiras e as grades das celas.

Os detentos formaram uma comissão para realizar negociações com o secretário Walderedo Paiva, de Interior e Justiça, e com o diretor do Sistema Penitenciário da Seijus, Jundir Lacerda. O diretor da Casa de Albergado desta município, Hélio Matos, ao ser perguntado, sobre o que tinha acontecido no presídio, chamou policiais, gritando que "quem manda aqui sou eu, portanto decido o que devo e o que não devo falar".

REINVINDICAÇÕES

Os 40 presos estariam reinvindicando mais espaços dentro do presídio pois, desde que o antigo Penitenciário foi transformado em Hospital Regional de Ji-Paraná, presos de justiça e correcionais têm de dividir as mesmas celas.

Porém apesar de ter ocorrido muita violência durante as manifestações dos presidiários, o diretor do Sistema Penitenciário informou que ninguém saiu ferido. Houve, porém, danos materiais, pois a maior parte das grades do presídio foram arrancadas e jogadas no pátio externo da penitenciária.

BANCÁRIO APLICOU GOLPE DE 25 MILHÕES NO COMIND

O bancário Rômer Gomes Pinheiro, residente à rua Calama, 2258, bairro Liberdade, foi preso anteontem, por agentes do 1º DP, acusado de aplicar um golpe de Cr$ 25 milhões e 370 mil contra o Banco do Comércio e Indústria de São Paulo — Comind, do qual era funcionário. Rômer foi denunciado pelo gerente da Casino, José Lopes da Silva, que explicou o golpe usado para aplicar os desfalques no banco.

Segundo José Lopes, Rômer falsificou a folha de compensação do banco, sacou de nº 029.436, da planta Elaine Cardoso Rocha, residente à av. Carlos Gomes, 388, Castelo Branco, alterou a folha de lançamento de saldo do cliente, ficha com Cr$ 300 mil e aplicou aumentou o valor para Cr$ 40 milhões.

— A operação de saque foi realizada pelo autor do golpe, que deixou os seguintes cheques: 19/10/84 — Cr$ 14 milhões e 800 mil; 21/10/84 — Cr$ 6 milhões, ambos os cheques sacados através do Banco Bamerindus por meio de compensação. O terceiro, sacado no dia 25/10/84, no valor de Cr$ 750 mil, foi descontado diretamente no caixa, totalizando Cr$ 21 milhões e 300 mil.

O chefe do Serviço de Investigações e Capturas — Servic, do 1º DP, Raimundo Barbosa, garantiu que Rômer tinha sido o preso pelo furto, junto ao banco. Disse, ainda, que continua na procura de outros bens roubados por Rômer e que não descarta a hipótese de outros furtos terem sido cometidos pelo bancário.

DOCUMENTOS PERDIDOS

Elvira Barros do Nascimento, do parte-portador do Jornal Alto Madeira, comunica que perdeu todos os seus documentos, inclusive carteira de trabalho, e quem os encontrar favor entregar na portaria deste jornal que será bem gratificado pois os documentos são de extrema necessidade para o seu trabalho.

INDICADOR PROFISSIONAL

ADVOGADOS

SWAMI OTTO BARBOSA
TÂNIA OTTO OLIVEIRA
Causas Cíveis, Comerciais, Trabalhistas
Assistência Contábil e Jurídica a empresas, Contratos, distratos, arquivamento de firmas.
Av. KENNEDY, 1 733
Tel.: 221-3592, 1949, 0283, 0347.

MÉDICOS

Dr. AMARO GUERMÃO GUEDES
Endocrinologista
Membro da Sociedade Brasileira de Endocrinologia e Metabologia.
Dietas para emagrecimento, diabetes, doenças da tiroide, distúrbios do crescimento, excesso de pelos, magreza.
Consultas a partir de 14:00 horas.
Dr. SALEH M. ABDO
Clínica Geral
Endereço: Edifício Rio Madeira, 2.º andar, sala 208.

ORTODONTIA
Aparelhos corretivos para os dentes
Dr. FRANCISCO ANDREOLI
End: Av. 7 de Setembro, 583
Tel. 221-3939

LEIA O "AM"

Dra. Ducinéia Medeiros Grangeiro
Clínica Médica e Pediatria

Dra. Aurenéia Grangeiro Cantanhede Pacheco
Clínica Médica e Pneumologia

Consultório — Rua João Goulart, 2242 c/ Pinheiro Machado — Tel. 221-3773.

INFORME JC

A Senadora Eunice Saunders, o Amazonas, está coordenando um Comitê pró-Paulo Maluf, com planos de inaugurar dezenas de outros do gênero, pelo País. Em Rondônia, o Comitê continua em fase de nascimento. Os Senadores Odacir Soares e Galvão Modesto, e os Deputados Leônidas Rachid, Assis Canuto e Francisco Sales, não quiseram ainda assumir tão ingrata tarefa. Seria a vez do Diretório Regional do PDS e Comitê?

JESUS

O Deputado Oswaldo Piana, do PDS, pelo visto quer Jesus Cristo como candidato à sucessão presidencial: nem Maluf, nem Tancredo.

IMPASSE

Não haverá comício em Porto Velho da Aliança Democrática. Tancredo Neves e Ulisses Guimarães chegarão a Porto Velho às 9h do dia 11 de novembro e sairão às 15h para Rio Branco. Essa é uma versão. Outra: haverá comício na praça das Caixas D'Água. Mais uma: o PMDB marcou uma concentração em recinto fechado (qual?) com quase 2 mil pessoas para saudar o candidato da Aliança Democrática. O Deputado Amir Lando deve estar com a solução final do impasse. Pior engasgou. Jc vê duplas imagens e inundação.

BALANÇO

O Vereador e jornalista João Teixeira Luz, diariamente, um balanço dos números no Colégio Eleitoral.

BEM

O jornalista e publicitário Vinícius Danin foi atendido no Serviço Médico do Hospital de Base Ary Pinheiro, pelo "cobaia" de cirurgião e urologista Sérgio Carvalho. Mas está passando bem.

TROCA

O tempo ameaça esquentar ainda esta semana na Assembléia Legislativa. Malufistas e tancredistas prometem continuar trocando "amabilidades". É uma pena que o nível do debate parlamentar (exceção: Deputado Amir Lando) esteja caindo tanto.

LANÇAMENTO

A Guaporetur e a Tamatur estão lançando programa para o "reveillon" em Buenos Aires. Além de venderem ingressos e fretamentos para o "Rock in Rio Festival".

CONGRESSO

Juiz classista Almir Silva de Negreiros de Brasília do I Congresso Brasileiro do Direito do Trabalho, promovido de 25 a 28 último, pelo Tribunal Superior do Trabalho e pela Academia Nacional de Direito do Trabalho.

CANDIDATO

O dr. Viriato Moura é um dos candidatos "in pectore" do Governador Jorge Teixeira, do ex-presidente do Tribunal de Contas, José Rene-

Álvaro Costa toma posse

to Oeiras, e da Secretaria de Planejamento, para Meio.

ATIVIDADES

Prossegue em fase final os entendimentos e atividades diversas a realização do Festival de Cinema, previsto para o próximo mês dezembro no Hotel Nacional Rio. O festival promete muitas surpresas agradáveis, sendo aqui citadas mostras informativas sobre o cinema português e de cinema africano (países emergentes). Temas sobre o Brasil estarão na América Latina. Diretrizes indicam o retrospectivo.

SISTEMA

Alugue um carro (turismo) em todo o País. Utilize o Sistema de Reserva Varig/Cruzeiro em Porto Velho. O máximo que você exige e o mínimo que o Varig/Cruzeiro/Interlocutora oferecem. No capítulo: a interlocutora está no seu ano e já possui a maior rede de SC's para seu segundo ano e já possui a maior rede de Locação do País, garantem Walquir Taquides e Lúcio Recrão da Varig/Cruzeiro. No total são 44 cidades servidas no Brasil e mais de 70 lojas para atender ao seu público usuário, podendo a reserva do automóvel ser feita através de agentes de viagem (Guaporetur ou Tamatur) ou pela (última computadorizada) da empresa aérea.

NÃO

O Governador Jorge Teixeira não mandou nem tancredou. Prossegue "fechado" com o Presidente Figueiredo. Teixeira conversou longamente com Figueiredo anteontem. O "chumbo" da bancada do PDS no Congresso e na Assembléia Legislativa, de que o Governador "não malufou totalmente" não funcionou, ainda bem pelo jeito não irá funcionar.

ENCONTRO

O Secretário Municipal de Educação e Cultura, Álvaro Costa conseguiu novo espaço político junto a mais uma categoria: a dos Supervisores Escolares. Sua presença na abertura do seu Encontro foi muito comentada. Não lhe faltaram palavras de carinho e de estímulo, a fim de que todos tomem gosto pelo ensino.

ELEIÇÕES

Advogados Heráclito Lopes, Sérgio Dorwich e Amir Lando, dentro outros, dentro em breve ao conhecimento, e com antecedência, lançarão a chapa de oposição para disputar as eleições ao Conselho Seccional da Ordem dos Advogados do Brasil, partindo de uma necessidade de reforma e de um desejo de reestruturação. Eleições no próximo dia 28 de novembro, com um consenso.

PRUDÊNCIA

A prudência continua recomendando que não se convide para uma mesma mesa, Sérgio Dorwich, Nelson Oliveira e Manoel Andrade — todos advogados. Candidatos da chapa pessoas já garantem que na chapa dos dois clubes predominam advogados-empresários.

ENIGMA

Não será fácil captar a preferência eleitoral (no pólegar) do governador Jorge Teixeira. Mas está fazendo diversas uma indisfarçável torcida pelo nome de Tancredo. Quem esteve nos últimos dias com o coronel — que vem se mantendo distante do processo político — teve certas e tão somente uma conclusão: seu posicionamento é emblemático. Uma vez se diz "ao lado do perdedores e quando", o que significa que nem por isso estaria com Maluf. Outra, dá todo dia que prefere ver o ministro no Planalto.

POLÍTICA

Senador Claudionor Roriz e ex-Deputado Jerônimo Santana embarcaram à noite de segunda-feira em Porto Velho. Vieram formalizar um pacto entre a Frente Liberal de Rondônia e a Aliança Democrática. Por outro lado, encontram-se na Capital, ainda o último final de semana, os Senadores Odacir Soares, Galvão Modesto, e os Deputados Assis Canuto, Leônidas Rachid e Francisco Sales — **todos** malufistas inveterados, para os quais Maluf é a solução para o País.

AVIAÇÃO

Com mais de 600 horas de vôos em voo, o Boeing 737-300 está provando ser um dos aviões mais econômicos e silenciosos do mundo. Na verdade, ele é chamado como o "fusca da aviação", a exemplo do seu irmão mais velho o 737-200, utilizados no Brasil pela Varig/Cruzeiro.

VENDAS

O Fiat Uno, carro mundial da ano Automóvel, está recebendo em Porto Velho a preferência do público consumidor. Não há pra comentar uma única unidade no pátio da Fiat/Covel.

FACTO

Belém será a sede do I Encontro Científico e Tecnológico dos Países do Tratado de Cooperação Amazônica, a realizar-se de 18 a 22 de novembro. Na ocasião organizadora do evento membros da Secretaria de Coordenação Econômica e Técnica Internacional, Superintendência de Desenvolvimento da Amazônia, Conselho Nacional de Desenvolvimento Científico e Tecnológico, Ministério das Relações Exteriores e Financiadora de Estudos e Projetos. O reitor Luiz Tenuildes de Faria presidirá os importantes trabalhos, para o qual já recebeu convite oficial.

AJUDE SUA CIDADE. Receba o fiscal com carinho.

Porto Velho está crescendo. O progresso chega em todos os lares através de obras, de infraestrutura. Precisamos de mais informações para continuarmos a trabalhar e lhe oferecer outros benefícios.

Quando o fiscal chegar a sua porta, receba-o com carinho, ele é antes de tudo um amigo e trabalhador.

Ajude-o fornecendo informações, você estará ajudando toda a comunidade.

Obrigado.

Vamos trabalhar juntos, melhorando Porto Velho.

Administração
Sebastião Valladares
REALIZANDO UM NOVO TEMPO

SECRETARIA MUNICIPAL DA FAZENDA
LETÁCIO LUCENA DE FREITAS
Secretário

★★★★★

PORTO VELHO 70 ANOS - A LUTA NÃO FOI FÁCIL

SEMEC realiza cursos de corneta e de bateria

A Secretaria Municipal de Educação e Cultura, através da Divisão de Assuntos Culturais, estará realizando nos meses de novembro e dezembro os cursos de bateria e de corneta com habilitação específica para fanfarra. A informação é do professor Sebastião Almeida, que ressaltou que as aulas serão ministradas no Teatro Municipal, localizado na rua Joaquim Nabuco esquina com Duque de Caxias.

Segundo o professor e músico Sebastião Almeida, que ministrará os referidos cursos, somente poderão inscrever-se candidatos com idade superior a 9 anos. O curso de corneta terá a duração de 30 dias, enquanto que o de bateria será ministrados nos meses de novembro e dezembro, com aulas teóricas e práticas.

Após a conclusão dos cursos, a Secretaria Municipal de Educação e Cultura expedirá diploma de participação e de aproveitamento.

Vereador pede linhas abertas em Ariquemes

Ariquemes — O vereador Juvenal José, enviou comunicado ao senador Galvão Modesto, solicitando que tome providências junto ao presidente do Incra, Paulo Yokota, no sentido da abertura das linhas C0 e C55, do travessão B-40.

Segundo o comunicado, os lotes localizados nestas linhas foram entregues no período de 79 e 80, quando o atual senador Galvão Modesto ostentava o posto de coordenador do Incra em Rondônia, sendo que, até o presente momento estas linhas não foram abertas e nem seu travessão teve a conclusão.

Segundo Juvenal José, este problema já foi levado a todos os órgãos possíveis, porém não foi recebido com a devida atenção que merece. Sabe-se hoje que existem muitos parceleiros ali residentes com uma expressiva produção de lavoura branca, entretanto não podem retirar esta produção em virtude da falta de estradas naquele setor.

No documento o vereador acrescenta que os parceleiros, desde a entrega destes lotes, estão pagando regularmente seus impostos cobrados pelo Incra, porem não estão recebendo nenhum apoio no sentido de tirarem os devidos proventos da produção de suas terras.

Modesto, segundo o vereador, tem condição de resolver o problema dos parceleiros de Ariquemes.

FARMÁCIAS DE PLANTÃO

Drogas Mila I, Av. 7 de Setembro com Rua Campos Sales (Centro)
Drogaria 8 Pedro II, Av. Kennedy (Bairro Roque)

CINEMA

Rivoli-cine — 15:30 e 20:30 hs. Bolsa do Mal — 24:00 hs. Mogas Sem Fim — 14:30 e 22:30 hs.

TV NACIONAL

11:30 — Color Bars
12:15 — Primeiro Jornal
12:30 — 1ª hora do Esporte
13:15 — Esporte local
13:30 — Nacional Revista
14:00 — Bambalalão
15:00 — A turma da tia Leinoka
16:00 — Clube da Criança
18:35 — FM TV
19:00 — Edição Nacional
19:25 — Edição Local
19:35 — Jornal Manchete
21:15 — Viver a Vida Cap. 1º
22:15 — Caminho ao Poder — Os Milionários "Furacão"
00:15 — Sessão Nobre "Após a Tempestade"
02:15 — Encerramento

Cine-SESC exibe filme neste final de semana

Para este final de semana, o Serviço Social do Comércio (SESC) preparou uma programação em seu cine, quando será mostrado o filme, "O Bandido da Luz Vermelha", sob a direção de Rogério Sganzerla e produção da Urânio.

TRÊS DIAS

O filme será exibido nos dias 2, 3, e 4 no horário das 21 horas e 30 minutos, no espaço cultural com entrada franca.

PLANO BRASIL NA PALMA DA MÃO

VASP

AGORA, PASSAGENS COM ATÉ 92,5% DE DESCONTO!
CONSULTE A VASP SOBRE AS NOVAS TARIFAS BTI E BTG

Hospede-se aqui
AZTECA PALACE HOTEL
(Um toque familiar)
Rua Afonso Pena, 1.341
Fones: 221-4441 e 221-5706
Apartamentos com ar condicionado e TV em cores
Bar e Restaurante
Pagamentos diário, quinzena e mensal, a combinar

FIAT OGGI

PRECISA-SE DE: Kombi para aluguel. Tratar pelos fones: 222-2766, 2529, ou 2859 com Sr. Nelson no horário Comercial. (1, 2)

ASSINE O ALTO MADEIRA

CHEGOU SCORPION FM

O MICROFONE ESPIÃO!

- Scorpion é um transmissor miniaturizado sem fio.
- Transmite para qualquer rádio FM, doméstico ou de automóvel.
- Seu alcance se situa entre 100 a 150 metros. É do tamanho exato de uma caixa de fósforos.

SCORPION é fornecido com pilhas alcalinas para mais de 100 horas de uso.

GARANTIA INTEGRAL DE 7 MESES

IMPORTANTE: Scorpion não vem à venda em nenhum ponto de venda. Os pedidos devem ser feitos diretamente ao fabricante.

CEM Comunicações e Marketing Ltda.

A REVELAÇÃO DO ANO.

NATAL FOTO COLOR ESTÁ DANDO BOLSAS DE GRAÇA.

Cada filme colorido que você entrega para revelar em nossas lojas dá direito a um vale bolsa. Você junta dois vales bolsa... Já ganhou.

Tri foto, o novo sistema de revelação é a última novidade nas lojas de Natal Foto Color. E o filme grátis.

NATAL FOTO COLOR

11 lojas revelando o seu talento em apenas 24 horas.

SAÚDE INVESTE ALTO EM P. BUENO E VILHENA

DEPUTADOS ACUSAM INCRA DE ESTIMULAR INVASÃO

RIO BRANCO (Edson Leal) — Sem as mínimas condições de sobrevivência, mas com muita esperança nos olhos, centenas de famílias de Minas Gerais e outros Estados do Sul do País chegam mensalmente ao Estado do Acre com promessas de terras e melhores condições de vida e trabalho nos projetos para Colonização do Incra de Rondônia, que cadastrou os pedidos em Cacoal e vieram para o Acre, pois, queriam serem mais as terras existentes aqui e localizada de Extrema.

Entretanto, mesmo dados da demarcação do IBGE, que assegurou ser acreano as terras, a ocupação é indiscriminada, cabendo o Governo do Estado do Acre e tomar resoluções em favor dos parlamentares, que chegam em ônibus, carros e charrete. Todavia, eles encontram o que não chegam em Rondônia e o que foi prometido pelo Incra local, que apesar de alegar que Rondônia ainda tem mais de 50 km² aqui e Extrema, através do projeto Radam não dão qualquer tipo de assistência a estas pessoas.

Somente na semana passada, chegaram ao Estado do Acre cerca de vinte famílias, totalizando mais de duzentas, que segundo afirmam deverão vir mais 500 famílias, sempre com a promessa de terras, melhores dias, postos de saúde, escolas, etc. O pequeno posto de saúde local, está sendo mantido pelo Governo acreano, com a ajuda da comunidade local, o mesmo acontecendo com a escola, que possui uma professora que veio junto com outras pessoas, graças as promessas indiscriminadas do Incra de Rondônia.

O problema foi inventado há pouco mais que um mês, quando os deputados acreanos, Geraldo Mesquita, Jader Machado e Francisco Traumaturgo estiveram no local, acompanhados pela secretária de Saúde, Jucé Alberto de Souza Lima e outros políticos e constataram as condições subhumanas que vivem os moradores de Extrema e Santa Clara, a mais de 210 km de Rio Branco, foi revelado, pela força de um projeto datado de mais de 80 anos, a área de terra pertence ao Acre.

Os deputados pretendem levar o problema para a direção geral do Incra em Brasília e para a presidência do Instituto Brasileiro de Geografia e Estatística para uma melhor solução do problema, que começa a preocupar o Governo acreano.

Atendendo a inauguração das cidades de Pimenta Bueno e Vilhena, serão inauguradas todas, duas pelo Governador e funcionários, dentro de preparativos para a população em boas condições, a população em boas mãos médicas.

PIMENTA BUENO

Para esta município que conta atualmente com aproximadamente 23 mil habitantes, a Secretaria de Estado da Saúde construiu uma Unidade de Saúde, com capacidade de 30 leitos divididos em 24 para atendimento a adultos e 6 para atendimento a clientela infantil. Extremamente moderna esta Unidade será plena condições de atender a comunidade em geral, atendendo apenas as deficiências. Conta ainda com Sala de Raio X, gabinete dentário, sendo cirurgia, clínica obstétrica, além de contar o hospital do tipo industrial.

Nesta nova unidade, o atendimento ao paciente será feito após triagem, obedecendo a hierarquia do sistema de saúde, a outra consequência imediata ocasionará a superlotação pois a justificativa da Unidade, foi instalado um Centro de Saúde que atenderá o caso mais simples e encaminhará ao novo prédio todos os casos mais graves. Prevê-se um atendimento aproximado de 450 internações mensais, e em torno de 3500 consultas mensais, nas mais variadas especialidades: Ginecologia obstétrica, pediatria, dermatologia, clínica geral, odontologia, psicologia.

VILHENA

Localizado em local de fácil acesso, a 600 m da BR 364, o Hospital Regional Adamastor Teixeira de Oliveira foi construído com capacidade de 100 leitos, e contará com toda a infraestrutura de uma Unidade de saúde para atendimento a todas as cirurgias definidas, envolvendo as áreas (Neurocirurgia, cirurgia cardiovascular), e outras que requerem equipamentos sofisticados. Este novo Hospital será administrado pela Fundação Senp, para Vilhena é uma das cidades em que a Fundação atua e atende a população.

Na construção destas duas obras foram aplicados recursos do Governo Estadual num montante envolvendo os 800 milhões de cruzeiros, 360 milhões provenientes do FINSOCIAL.

Ao todo, serão 555 funcionários da Secretaria de Saúde que comporão as equipes médicas e paramédicas destas duas Unidades, sendo que em Vilhena a Fundação Senp já dispõem de equipe completa e especializada a força de trabalho está assim composta: 45 médicos, 15 enfermeiros, farmacêuticos-bioquímicos 03, médico Veterinário 09, Odontólogo 12, psicólogo 01, e agentes de nível médio 250.

A previsão para a inauguração

Secretário José Adelino, reforçando o sistema de saúde em Pimenta e Vilhena

dessas duas novas completas hospitalares é para o mês de novembro, sendo que para o dia 15 de novembro está programado a inauguração no município de Vilhena, com a presença do Governador do Estado.

SEPLAN nega retenção de dinheiro do Ceará

Brasília (EBN) — O Secretário de Articulação entre Estados e Municípios — Sorem da Seplan Pedro Paulo Ulysses, negou que o Governo Federal esteja retendo a cota do Fundo de Participação dos Estados destinada ao Ceará, como denunciou o governador Luiz Gonzaga Motta.

NADA A VER

Ele explicou que os recursos só não foram liberados porque o Governo estadual fez uma operação de empréstimo ao Banco do Nordeste, dando a sua cótaparte do FPE como garantia e, como não quitou a dívida, o Banco bloqueou o dinheiro.

A Seplan, afirmou Pedro Paulo Ulysses, não tem nada a ver com o problema, informando que a utilização da cóta do Fundo como garantia é constitucional.

O DEPUTADO OSVALDO PIANA QUER SABER SUA OPINIÃO

1. Você sabe que o Deputado Osvaldo Piana é um dos delegados que elegerá nosso futuro Presidente? Em quem você gostaria que ele votasse? Ele acatará a opinião da maioria da população independente do partido.

( ) TANCREDO NEVES
( ) PAULO MALUF

2. Se fosse você em quem votaria?

Resp. _____

Porque? _____

Remeter resposta para Assembléia Legislativa Estadual Gabinete do Dep. Osvaldo Piana.

FAVOR REMETER SE POSSÍVEL COM ESTES DADOS

NOME _____

Endereço _____

PIANA
POR UMA NOVA ORDEM SOCIAL

RESTAURANTE COLOMBO

Uma opção para comer bem

Comida caseira, pratos variados, galinha ao molho pardo todos os dias, aos sábados feijoadas e aos domingos almoço especial. Fornece marmitas, e salgadinhos para festas. A noite serviço à la carte. Confira. Seu amigo já conferiu.

Presidente Dutra, 3037, ao lado da Teleron. Fone: 221-0071.

GOVERNO DO ESTADO DE RONDÔNIA
DEPARTAMENTO DE ESTRADAS DE RODAGEM

AVISO

TOMADA DE PREÇOS Nº 013/CEL-84

O Departamento de Estradas de Rodagem, DER/RO, com sede a rua Pio XII esquina com AV. Presidente Dutra, na Esplanada das Secretarias, Bairro das Pedrinhas, na cidade de Porto Velho, capital do Estado de Rondônia, torna público e comunica aos interessados que fará realizar licitação por Tomada de Preços nº 013/CEL-84, objetivando a seleção de empresas de construção rodoviária para execução das obras de implantação da rodovia vicinal de acesso ao povoado Rio do Ouro e complementação da Rodovia Rio do Ouro.

O Edital, Projetos e Especificações referentes aos serviços objeto do Edital de Tomada de Preços nº 013/CEL-84, poderá ser adquirido pelos interessados na Comissão Especial de Obras, Materiais e Serviços do POLONOROESTE, no endereço acima citado.

A sessão pública para recebimento da documentação e propostas realizar-se-á na sala da Comissão Especial de Licitação de Obras e Materiais e Serviços do POLONOROESTE, localizada no prédio do DER/RO, no dia 12 de novembro de 1984, às 09:00 hs.

Porto Velho-RO, 31 de outubro de 1984

OSWALDO NICHI
Presidente da CEL

(31, 1, 2)

FLORESTA HOTEL

UM HOTEL DE CLASSE EM RO

A MELHOR HOSPEDAGEM NO CENTRO DA CIDADE

SUÍTES - APARTAMENTOS
AR CONDICIONADO -
ELEVADOR TV A CORES
RESTAURANTE - PISCINA

NA GUAPORÉTUR QUEM FAZ O PROGRAMA É VOCÊ.

PARA LUA-DE-MEL, CONGRESSOS, FÉRIAS
ROTEIROS INDIVIDUAIS OU PASSAGENS
AÉREAS À QUALQUER PARTE DO BRASIL
OU EXTERIOR, A GUAPORÉTUR CUIDA
DOS MÍNIMOS DETALHES.

PROVIDENCIANDO RESERVAS DE HOTÉIS
ALUGUEL DE CARROS, TRANSPORTES ETC.
VOCÊ GANHA TEMPO E TRANQUILIDADE
PARA DESFRUTAR MELHOR SUA
PROGRAMAÇÃO.

QUANTO AO PAGAMENTO, VOCÊ
ESCOLHE A MELHOR OPÇÃO -
FINANCIAMOS EM ATÉ 10 MESES.

VENHA NOS VISITAR E APROVEITE
PARA FAZER SUA RESERVA DESDE JÁ.

"Quem avisa amigo é"
* FAÇA SUA RESERVA ANTECIPADAMENTE PARA EVITAR ATROPELOS DE ÚLTIMA HORA, E APROVEITAR NOSSOS FINANCIAMENTOS.
* FIQUE ATENTO ÀS NOSSAS PRÓXIMAS EXCURSÕES!

GUAPORÉ Agência de Turismo Ltda
P. VELHO • AV. 7 DE SETEMBRO, 925 - FONE: 221-7836
ARIQUEMES • AV. JAMARI S/Nº - FONE: 535-2264